本館開設法界四號路（即巴黎路轉角） 電話南局二五三號 電報掛號零零七九

漢文泰晤士報

The Chinese Peking & Tientsin Times
第三千二百零三號
一九二六年十月九日（星期六）
今日本報共出四大張
零售每份大洋四分

METROPOLITAN LIBRARY 北京圖書館 PEKING CHINA

天津仁記洋行廣告

本行在津開幕已餘五十年於茲矣專辦出進口各貨並代理著名英國火險公司法國郵船公司及鉛增紫屋頂雨不漏各名廠一切交易總期公道誠實藉副惠顧諸君之雅意特此廣告

英中街仁記洋行謹白

天津新開

三聚鞋帽洋貨商店擇於陽曆十月十日陰曆九月四日星期日開幕

凡蒙 光顧無任歡迎並附送優美贈品二星期以酬 惠顧諸君之盛意焉開設天津河北大胡同南首路西電話總局三零七六特此披露

英商華陸洋行廣告

人生最關重要者。莫若生命。且往往一人之身。全家賴以生活。然一人設有不測。而全家老幼。則無以謀生。爲諸君計。似不如投保壽險之爲有備無患也。永明人壽保險公司。在中國營業爲世界最大之壽險公司。其資產已超過美金二百七十四兆。欲悉詳章者。請 惠臨英租界中街工部局對過一八七號門牌。華隆洋行接洽可也。

電話南局一三一零號

馬聚源廣告

本號自做絨緞禮帽絨六摺便帽貂皮水獺海龍各式皮帽以及絨呢便帽一概 惠精純新料貨眞價實如蒙顧不負 諸君之雅意也

北京鮮魚口 分此天津北馬路路北

本號謹啟

本號並鑲做狐皮虎皮牙眼

印度綢緞莊

本行出售各種綢緞實不愧物美價廉上一星期中又復特別減價故來購者非常踴躍自今日起再行大減價一星期以後決不展期機會不可多得敬希各界人士即早惠臨爲幸

力古洋行謹啟

（營業時間）上午八鐘至下午七點 星期休息 開設英中街 電話南局一八六九號

天津寶章照像館

經售旅行各種快鏡及照像材料兼修拍照各種機件價目從廉

天津日租界旭街 電話總局五七一

天津馬玉山糖果餅乾公司廣告

總行復業新貨到齊如蒙參觀極備歡迎總經理處天津東南城角

電話總局二六九二

大前門香烟

汽車中的女郎道：要我猜麼？郎君吸的一定是那邊廣告牌上寫着的大前門香烟；別的不會有這樣好的香味……

在中國製造

CD-106

註冊商標

是個經濟

諸君請看！味の素的小瓶竟花四角錢就賣壹個、把這個放在麵就能夠調得八拾碗的麵味好這麼算起來壹碗麵竟花了壹個銅錢就可以吃得這麼非常的好這還不是經濟的吃法麼

文化的調味精粉

味の素

（味之素）

▲各處雜貨舖海味店均有代售就近購取爲荷

C-94

謙盛祥

本號貨高價廉向爲遐邇所贊許秋季未事聲張爭購新時衣料者紛至踏來今爲酬謝光顧起見新到各項綢緞顧綉呢絨洋貨定價均格外克己

天津日界旭街大馬路 電話總局六八八號

天津 天寶金店

日祖界旭街大馬路 電話總局二九九一

金銀首飾成色管包 十足珠寶鑽石定價 格外克己珍貴禮品 裝璜雅種類全接待 惟誠花樣特出新奇

直隸華商賽馬會丙寅雙十節加賽

茲定於陽歷十月十九日舉賽午後一時起秋季各門劵除四日劵短期劵一律有效謹此預佈 （華）

杭州總公司新到大批

本公司現由杭州公平堆棧發來大批抵押滿期各樣綢緞在門市部賤價發售現計裝到者花式開列於下

大 加重杭線春最合做夾棉皮袍及襯襖等
廉 各色雙絲葛最合做男袍面馬褂女旗袍等料
價 時花吧黎緞最合做女時式旗袍襯襖等

純毛葛 廠經雙絲葛 加寬廠葛
緞面葛 各色綺霞緞 馬褂廠緞
法蘭緞 加寬袍面緞 紅白韓料

上列各貨花樣新奇定價克己倘荷惠臨參觀無任歡迎並特聘名師包做男女時服樣式最時剪料特省定期不悞

杭州利豐綢緞公司啟 本公司門市部開設天津法界西開新旅館內

律師夏孫榆

精辦民刑行政各訴訟及華洋訴訟並非訴訟事件夙抱扶植人權主義對於貧者委託並可酌免公費 寓河北三馬路修業東里電話總二六六九

錫福時帽莊

天津法租界國民大飯店路東

現用各帽備全 料高作法精美 新到東獺藏獺 頂高海龍等皮 送人雅觀便宜 並設漂編工場 各價特別從廉 歡迎各界惠顧

並設第一分銷處在法界天祥市場內 電話南局一六一八號

▲招商輪船津局啟事

頃接滬局電稱接港局電駭悉新豐船於十月一號被劫失去貨物百五十件內有絲紬及貴重物品廿件正買辦被擄船員及搭客均安五日抵港等語特此通佈

招商輪船津局啟十月六號 （北洋）

招商局新銘快輪准十月十一日（九月初五）開往烟台上海

本輪帳房關啟

望穿秋水之人居然到了

瑞士 表大王 浪琴時表 Longines

浪琴牌表。走時準確。分秒不爽。機輪堅固。耐用可達百餘年。爲表中之王。手表掛表。花色極夥。講究時計諸君。盍請速臨參觀。

經售處 北京 華利鐘表行 太平洋手表行 華盛和鐘表行 天津 華利鐘表行 太平洋手表行

袁埽梅啟事

鄙人現在自行創立掃梅氏大藥房于天津藍牌電車道馬家口茲因新屋尚未落成爲便利主顧起見暫設籌備處于國民飯店三十一號所有鄙人發明之淋濁洗療液等藥均于該處發行鄙人臨時診所亦在該處照常應診如蒙枉顧均乞惠臨本籌備處是幸恐未週知特此露佈

▲郭定森律師代表康季堯通告

本律師前受康季堯委託登報聲明所購日界春日街之地因與日人出淵中次涉訟經日本法院三審判決確認該地爲康季堯所有乃出淵中次敗訴之後竟與張夢齡賣與張夢齡爲業顯係無權處分不生效力張夢齡復以當日所立賣契曾經日本領事館保證無誤並在日本租界局納租有年以爲取得所有權之根據殊不知康季堯既未出立賣契則出淵所立賣契根本無效日本領事館現已遵照上項判決准許康季堯爲土地所有權保存登記張夢齡雖經提出異議亦經日本領事館依法駁斥茲於大正十五年八月二日已由日本領事館發給康季堯土地所有權登記之書證經本律師證明屬實嗣後康季堯對於該地有完全處分之權不受其他任何人之拘束惟恐各界不明眞相爲所行通告以便週知此啟

▲招請文牘員

茲有某行欲招請文牘員二人務需品學優秀手筆敏捷者爲合格願就斯職者請詳書履歷投函本報第三十七號信箱轉達可也

本報出售最近南北戰事參考圖每張洋五分所存無多購者從速

短評

權利與救民 （龍吟）

權利思想。人人所有。自古英雄。有因救民而得權利者。有因權利而救民者。近觀國內羣雄。不曰保國衛民。卽曰保境安民。不曰護國愛民。因權利而救民歟。因救民而得權利歟。雖不必究其何因。然兩者必居其一也。若僅知有權利而不知有民。僅知謀權利而不肯恤民。則終不能保其權利矣。須知權利之中。固有義也。蓋謀公共之權利。卽是義。謀公共之權利而因得一己之權利。亦是義。若只爲天下公共謀之。而不顧一己。甚或拋去一己。是爲登峰造極之。充乎義之至盡者也。以此望今日戰爭中之羣雄。似乎不易。以此望亂世中之人物。九屬難能。

北京專電

▲黨軍五日晨五時佔領南昌。

▲黨軍敢死隊。猛攻廬山。九江危急。

▲聯軍在廬山架設大礮數十尊轟擊南潯路上之黨軍

▲黨軍組織敢死隊三千。繞攻南昌。鄧（俊彥）竭力死守。

▲聯軍調集一部分由九江往援南昌

▲南昌失守鄧（俊彥）飛電孫（傳芳）告急。

△賴（世璜）部進窺新淦、六日與聯軍接觸、孫（傳芳）輸運大批子彈赴南昌、接濟鄧（俊彥）、

▲六日孫（傳芳）電覆旅京江西同鄉。願從諸公之請。休兵息民。

▲在大冶一部之皖軍陳（調元）部被黨軍煽惑歸附。

▲蔣（鎮臣）奉孫（傳芳）命赴漢。與唐（生智）接洽和議。傳孫（傳芳）係用反間計。

△江（天鐸）辭職、被慰留、

△張（志潭）定下星期回京、

△顧（維鈞）昨（八日）日下午六時就關稅會議主席、

△王（棟）軍已入保定城、彭（壽莘）部陸續退出

△魯軍王（棟）部、前線已開至涿縣、

△萬縣慘案救濟團、通電力爭萬縣案、

△奉軍開入關內、檢閱軍約十萬、每名賞洋一元、

△岳（思寅）通電、就中央陸軍第一師師長、

△顧（維鈞）電湯（爾和）促回就職、

△顧（維鈞）電潘（復）請速就財長職、

▲奉天雙十節。開軍事會議。關內軍事。亦列入討論。

△京都市屋捐加價一成、總商會昨日復開會討論反對辦法、

特訊（四時某使館無線電）

▲南昌於六日失守孫軍退九江。兩旅被繳械。

▲鄧（俊彥）部之某團。全軍覆沒。

▲孫（傳芳）已上江貞艦赴寧。黨軍截擊水路。鄱陽湖海軍退至湖口。（以上八日下午八時四十分到）

△衛戍司令部、委王（琦）爲官產處督辦、

△關稅會議、齊（八）日下午五時、召集會議、到會者顧（維鈞）王（寵惠）王（蔭泰）夏（仁虎）等討論至六時半散會、本日下午五時半再議、

▲馮（玉祥）命劉（郁芬）爲前敵總司令。徐（永昌）爲副司令。

▲吳（佩孚）命陳（文釗）爲右翼總司令。

▲樊（鍾秀）在開封附近二十里地帶。集中兵力猛攻開封

△外部因解除中日中比商約問題、定下星期一召集部務會議、討論辦法、

△顧（維鈞）在鐵獅子胡同本宅設立特別秘書處、辦理機要事宜、

（以上八日下午九時到）

▲九江附近仍在激戰中、盛傳黨軍佔領瑞昌、官方謂孫軍奪回德安、南潯路日內通車、

▲外訊、豫東紅槍會與樊（鍾秀）軍圍攻開封、甚危急、

▲黨軍魯（滌平）猛攻高安、

▲贛西奉新尙有戰事、

▲孫（傳芳）令盧（香亭）兩師攻德安、並向武陵進攻、

△孫（傳芳）電陳（陶遺）本人尊重和平、願劃贛邊爲緩衝地、

▲奉張（作霖）密電韓（麟春）張（學良）、對內閣聽其自然、勿參加意見、

▲吳（佩孚）令王（爲蔚）部向南開拔、

▲吳（佩孚）電調保定閻（治堂）部南下、

△奉張（作霖）委寶（聯芳）爲察東鎮守使、郭（鵬熙）爲察西鎮守使、

▲財部拒絕德華銀行保管鹽稅案、

▲褚（玉璞）令王（棟）謝（玉田）部、半數分駐保定各縣、半數南下、

▲京綏路分三段管理、京永段屬奉天、永綏段屬晉閻、綏包段屬商（震）、

▲顧（維鈞）電津、催潘（復）入京就財長職、

▲第五軍長王（棟）、改定今（八日）晚赴保、

▲直褚（玉璞）日內不回津、左右主張督署移保、

▲駐京使團覆文外交部、賀顧（維鈞）就職、

▲中日通商條約本月十九滿期、卽廢止、

▲關會照常進行、昨日（八日）例會、顧（維鈞）邀顏（惠慶）列席、

▲新任內長湯（爾和）尙在杭州雙十節後始行北上、

▲駐紮後門德勝西直各門奉軍、昨（八日）早陸續開赴南苑、準備雙十節檢閱、

▲張（志潭）辭交長原因、係某項問題、不得不辭、實則張仍觀望形勢、

▲顧閣明（九日）日閣議、決定將討赤各將領、分別給獎案、

提出通過後、即晚發表、

▲日佛教團昨(八日)日下午參拜雍和宮、警廳派警保護、

▲高(桂滋)昨(八日)午抵鄭州、晉謁吳(佩孚)、與令高部加入前線作戰、

▲保大吳軍尚有少數候車開拔、一星期內即可全部南下、

▲粵罷工會庚(八日)正式宣布雙十節日、恢復省港交通

(以上八日下午十時四十分到)

▲粵造幣廠、由某商及某要人等組織公司承辦、集資三百萬元、草約已訂安、惟未簽字、如無阻碍、一個月後、即可開辦、

▲國民政府任陳(樹人)署理民政廳長、又任吳(建中)為贛關監督、

▲汪(精衛)感致函中央執委會、略謂三月杪以來、三病併發、糖尿病已漸痊、肝病未愈、慢性盲腸炎病轉劇、現用注射藥阻止肝病、九月中旬決剖腹、除第三病有無危險、不敢預決、月來病魔糾纏、非無故棄職等語、

▲粵當道昨解大鄂餉彈赴桂、接濟范(石生)

▲廉州討赤軍楊(靜芬)等、通電討蔣、

▲閩粵戰事、何(應欽)現正改編各路民軍、俟贛局解決、即下攻閩令、

▲吳(佩孚)近因豫省紳商懇請息兵、言辭懇摯、深為所動、已有和平之趨向、惟云必須樊(鍾秀)部完全退出豫境、方可言和、

▲官方消息、齊(八日)靳(雲鶚)率高(維嶽)寇(炳勛)梁(壽愷)三師出武勝關、進逼武漢、佔領宣化店、現在追擊中、

▲徐(源泉)陽(七日)到濟謁張(宗昌)、報告接收保大情形、

▲邢(士廉)齊(八日)晨已就軍警督察處處長職、

(以上八日下午十一時三十分到)

▲上海將開全國和平會議、南軍仍向北軍窮追、

▲武昌城內、每日餓死者、計二三百人不等、

▲萬縣慘案難民、計達十萬以上、

▲漢口黨軍有封閉大冶鐵礦謠言、

▲楊(森)申明決不徼發外 運兵、

▲粵政府公佈無線電信條例十二條、

▲岳(思寅)報告就一師師長職、

南昌三次失守九江又告危急

贛北戰事、自六日起、孫蔣兩軍因戰鬬力疲乏、連日戰線縮短、僅有局部接觸、其激烈點、又由贛北而移贛西、據滬電、南軍主力集中南昌附近、希圖一舉進攻南昌、一時激烈之九江方面、頗形沉寂、據長沙特訊、黨軍圖攻南昌之計畫、以賴世璜所部入新淦、以壓迫撫州方面之聯軍、以朱培德所部入生米、協攻南昌之西方、另組學生軍三千、沿生米進攻、蓋以學生軍熟知地理、出入均可無須指揮、蔣介石確已至高安錦江一帶督戰云云、茲總彙各方之電訊、分述如左、

▲南昌又傳失守

某機關得九江交通機關六日電、南昌情況仍不明、此間盛傳陷落、却又無從證實、聯軍消息、鄭俊彥派人來潯、謂當竭全力堅守省城、復據由漢口江漢關傳來無線電訊、此間官方消息、盛傳南昌於九日晚、有陷落之訊、但各機關均未得有此種報告、確否尚不可知、依上兩電觀之、則南昌雖未失守、其緊急情形、已可見一班、復據北京某方面特訊云、南昌附近兩軍、已達於肉搏之程度、蓋其戰線相距甚近、大砲及機關槍、均無所用其技能、聯軍特編制手槍及大刀隊、以資抵禦、錦江生米一帶、尸如山積、刻下雙方復徵調大批軍隊、作最後之奮鬬、六日晚朱培德命第一路指揮王地、率所部二千人、由生米猛烈進攻、鄭俊彥特命所部之兩旅、沿武陽南潯線佈防抵禦、**雙方激戰一夜。黨軍遂佔領南昌**、孫傳芳聞戰事激烈、鄭部槍彈告罄、特派海軍軍艦輸運槍彈及軍需、送往接濟、鄭特派專使、於六日赴潯、除報告戰情外、並請火速派兵接應、**孫傳芳因九江戰事激烈。特將駐在吳城鎮之浙軍調往前方。**又據南昌五日電訊、此間自四日起、即可聞砲聲、居民恐陷於前次之混沌狀態、多紛紛逃往別處、城內特別戒嚴、凡稍有嫌疑之學生、即為軍事機關逮捕云云、是南昌四日、已告吃緊、失守之說、亦已證明云、

▲九江情勢混沌

九江陷落之說、傳之已數日、惟迄無正式電報證實、據某方七日漢口電、**南軍於攻奪德安後、敢死隊三千、已在九江境內活動、**此敢死隊、係由瑞昌所侵入九江者、目下九江情勢、尚在混沌之中 陷落說甚盛、但此間並未接到官電、一般推測、或係敢死隊之四路猛進、尚未正式攻下九江云云、又電云、此間本日(七日)接到某方面發來戰報、**黨軍於昨日已進至九江附近、廬山上之聯軍、駕大砲數十。以轟擊南潯鐵路之黨軍、黨軍受此大砲之脅迫、已有一部沿瑞昌繞攻**云云、又九江同日電云、五省聯軍、自竭力反攻奪回德安後、同時、因南昌戰事吃緊、復抽調一部分赴南昌、一般觀測、聯軍殊覺失策、目下兩軍在九江附近、局部混戰中、雖俟激烈砲火經過後、始可決定其勝負、亦可見混沌情形之一般矣、

▲魯多汽車、已於二日通行、

▲閩海軍艦、突向汕頭進攻、

▲日親王開院宮、贈奉軍警日金千元、

▲陳(儀)部陸續由徐赴潯、魯境防地、已由魯軍接防、

▲孫(傳芳)由寧電調飛機三架、赴潯作戰、

▲滬海軍添派軍艦赴九江武穴等處巡弋、

(以上八日晚十二時半到)

▲濟南專電▼

△魯張(宗昌)於雙十節、舉行閱兵、

△魯張(宗昌)因顧(維鈞)命潘(復)長財、何(一煜)長內、特電中央、正式推薦、

△魯張(宗昌)邀北京名伶於雙十節、開游藝會、集資賑災、

△潘(復)虞(七)晚由濟赴奉、接洽中央財政問題、

△魯李升屯附近八縣人民、因黃寺堵口工竣、現在濟垣北極廟迤西購地為效帥建生祠、以誌德惠、

△魯張(宗昌)因戴濤來濟、請求保護陵寢、特電直褚(玉璞)保護西陵宮殿器具樹木地畝、查禁盜賣、

△魯張(宗昌)派員接衍聖公來濟、共祝國慶、

(以上八日下午二時到)

△本埠特訊▽

△津浦路局長朱(曜)、副局長李(士奎)、昨(八日)日晚十時由京來津、十二時李(士奎)携同梅(蘭芳)專車赴濟、參與雙十慶節、

△褚保安總司令、帶同衛隊旅官佐士兵、昨(八日)晚八時由保定起身、今(九日)晨可抵津、聞警廳已通傳本埠各機關、及商民人等、懸旗慶賀云、

●孫蔣兩軍決戰之結果

據外報接九江電訊云、贛省全部戰線以內、孫聯軍均陷於不利之境地、漳樹方面、鄧如琢之軍隊、毫無戰意、盧香亭鄭俊彥之於瑞昌附近、雖有激烈之戰爭、然不見有若何之發展、因此占領德安之北伐軍、勢如破竹、即德安停車場砲彈之飛來、而聯軍亦不過略發數砲而已、又訊三日午前十一時、德安方面之聯軍、愈見不利、北伐軍之意勢、更為強盛、並由武甯分一部隊以奪回瑞昌、似與安徽軍之一部發生衝突、九江之人心、因德安不利之說、大為動搖、而中國人民、多為避難之準備、

又訊、孫傳芳以德安之戰、關係全軍命脈、除調彭德儀之第六混成旅、李俊儀之第二十四混成旅、浙江周鳳歧之一旅及盧香亭第二師之一旅、前往救援外、並親率精銳出馬督戰、而蔣介石以孫傳芳之用兵、既敗於興國大冶而中誘敵之計、復失於瑞昌德安而遭陽敗之擊、必定變更計畫、以作背城借一之戰、故由清江方面自提敢死隊以與孫傳芳決一雌雄、現在兩軍鏖戰於通達沙河之間、如此戰結果、無論何方不利、則長江局勢、又將一變也、

●武漢之消息種種

武漢消息、自京漢火車不通後、幾已斷絕音信茲據漢口十月一日特約通訊所誌各節、分別披露如下、

▲政府移鄂之近訊 蔣(介石)及鄧(演達)等、精密計議、將政府移鄂一節、似覺現時不妥、特於日前推派省市委員二人赴粵、與孫(科)等徵求意見、

▲桂省生力軍到鄂 國民革命軍、昨由湖南調來廣西生力軍五千人、由李家橋下車、開往大冶、

▲鄂軍聯軍已繳械 聯軍攻鄂城之某軍、因前尾不相顧、被南軍繳械者約二千人、

▲田(頌堯)助南軍械 田(頌堯)前在漢陽工廠所購之槍械三千隻、子彈數十箱、因交通斷絕、願將所存械彈、送助南軍

▲測量隊赴武勝關 國民革命軍第八軍、特於日前調學生測量隊、分赴武勝關一帶、測量河南地形、

▲大批炸彈運信陽 國民第八軍因前方軍事、又趨緊急、特於日前由漢輸送炸彈三十箱至信陽州、交前敵應用、

▲劉賀携手赴下游 國民第八軍軍長劉(興)、獨立第一師師長賀(耀祖)、因武穴防務緊急、特於日前携手同往下游視察一切、

●黎大總統救濟武昌難民

△由黃陂銀行撥捐五千串

武昌人民、因困處圍城、衣食維艱、自不待言、而救濟出城之婦女、多係殘廢疾病之人、漢口慈善會、需款診治、特向同鄉巨老請求款項、以資救濟、昨有一電致達黎大總統、而黎大總統亦復電贊助款項五千串、茲將往來電報、分誌於下、

△漢口慈善會致黎大總統電 黎前大總統鈞鑒、號電敬悉武昌城門迭經呼籲日開三時連日派輪救出難民數萬人到漢設所收容惟需款甚鉅勸募維艱懇即大發慈悲倡募捐款匯會以資救濟漢口慈善會蔡文惠王培元楊德培等叩麻

△黎大總統復漢口慈善會電 漢口慈善會蔡會長王楊副會長麻電悉收容難民誼當贊助茲由黃陂銀行撥洹伍千串悉信到往取可也黎元洪庚

●請息內爭以禦外患之電文

▲十三公使闢武力統一之非計

我國駐外公使汪榮寶等十三公使、昨聯衔急電、上海轉各省軍民長官等情、己誌本報、茲覓得原文如左、

中國連年內爭、人民怨恨、世界訕笑、殆已不成國家、近則南北同時爆發、全國無復寧宇、八九月以來、長江各地、時與外人發生衝突、若使戰亂延長、事變續出、前途危險、豈堪逆覩、夫政權競爭、何國蔑有、進退更迭、自有常軌、正不必訴諸兵火、殺人以逞、況國號民主、凡有政見、皆可從容商權取決多數、更不當排斥異己、返於專制、聞今南北用兵者、皆以澈底解決為詞、然管見所及、則今日大勢、無論何方、均不能以獨立掃蕩羣敵、縱橫闔闢、祇益糾紛、且即倖勝一時、而此仆彼興、循環靡已、縱免列強共管之禍、亦有舉國破產之憂、公等勇智過人、熟審世變、當知共和非混戰所能成、天下非一黨所得擅、武力統一四字、能見於六朝五季羣雄割據之末、決不能行於三十世紀人智發達之時、同人等往返電商、僉為此時救國之策、惟有召集國民會議、商訂休戰條件、解決一切、最為合理、擬請南方軍事當局捐棄成見、即時實行、一面通電各省派遣代表、公定國民會議組織法、於適當地點召集、即日選舉大總統、並仿照現在法蘭西博安功勸內閣成例、聯合派巨子、組織舉國一致之政府、確定憲法、全國信守、此後有志政黨、公開運動、決不得以武力為後援、至現任統兵大員、職在整軍安民、不得加入政爭、倘欲轉入政界、必先解除兵柄、如日本政友會總裁田中大將之例、務使軍閥政黨截然異途、各不相犯、如是則民聽一新、各國敬服、一切不平等條約、不難自廢、否則兵連禍結、不知所終、國無政府、安有對外交涉可辦、宜將駐外各使一律撤廢、以免屍素海外、重取侮辱、危懼所迫、無暇擇言、乞垂聽、秉貽明教、汪榮寶、王廣圻、陳籙、夏詒霆、魏宸組、劉崇傑、陸徵祥(假)、蕭繼榮、(代)黃榮良、朱兆莘、王景歧、羅忠詒、曾宗鑒、陳維城、

▶新陳代謝之內務總長

(湯爾和)

(張國淦)

●顧閣成立後之新訊

顧閣成立後、對於新閣員之就職、極力敦催、昨日有電致湯爾和、潘復、請其迅速來京就職原文如左、

杭州浙江醫院湯總長爾和兄鑒、本月七日奉大總統令特任我兄署內務總長、局勝忭欣、時艱重任、勉事撐持、端賴長才共圖匡濟、即盼早日北上履新、棨行有期、並乞見賜、望風引領、不盡跂馳、弟顧維鈞湯印、

天津英租界小營門潘總長馨航兄鑒、本月七日奉大總統令特任我兄署財政總長、實深欣幸、時艱任重、正賡弗勝、矧茲度支拮据之秋、尤賴長才、共圖匡濟即盼早日北上履新、棨行有期、並乞見賜、望風引領、不勝跂馳、弟顧維鈞湯印、

聞湯己定十二日由滬來京、至潘復則已赴奉、三五日內、亦可來京、又內次江天鐸辭職、亦經顧氏慰留云、

●曹錕南下已作罷

北京特約通信云、曹錕由保赴鄭後、外間多行揣測、謂曹行將南下、游說直系各將領、為有團結之組織、仍恢復北洋派舊有統系、於是曹任經略使與副之諸說、又應運而生、實則曹之再出、己成強弩之末、由總統而經略使、此等降級式頭銜、在曹決不肯就、若謂直系內部渙散、因曹出可維現狀、庶幾近之、然曹與乃一孔出氣領袖、以曹老資望、居後台老板之位、仍以吳遙領北洋頭目、未嘗不可、此次曹之赴鄭、雖保吳授意、要其原因複雜、醉翁之意、固不在酒、蓋曹自延慶樓中恢復自由後、邊返保定故居、但北方棨華、究不若滬濱之安穩、所以讀者行將作滬上寓公之曹錕、各報曾經登載、而與亦欲藉其南下之便攜、由寧而杭而閩而贛、從事拉攏、近則時局急轉直下、南下之行又暫作罷云云、

●吳軍退出保大

由奉方助以軍火

英文泰晤士報京訊云、據軍界消息、吳佩孚部隊、日來繼續由保大向河南開拔、直魯聯軍接防、奉天方面、允以軍火接濟吳氏、又據鄭州消息、吳之司令部仍在鄭州、吳氏本人亦未往信陽、靳雲鶚田維勤等在信陽南五十英里地方、佈置第一道防線、再南則為樊鍾秀軍隊矣、

●潘復長財後之設施說

本埠特訊、新財長潘馨航氏、於一號下午來津、寓某英界私邸、同參謀次長楊毓珣劉彭壽等聚談數小時之久、昨日午後四時、即行離津赴奉、與張雨帥磋商要政、茲聞潘氏親信某對人宣稱、潘氏到任第一着、即連絡孫吳重要份子、解除各實力派相互間之誤會、其次實心召集京津銀行團領袖、開一籌款會議、請銀行帮忙關於第一項、亦已進行辦理、微聞張雨帥之意與潘氏相同、仍與吳佩孚合作到底、第二項俟某由奉到京後、即聯合銀行鉅子、請其為撐持中央局面起見、各行攤派若干、聞潘之秘書某氏、昨晚來津、想已於今日開始向津埠各銀行接洽矣云、

●奉軍大閱之演習

▲今日于珍校閱……飛虎隊迴翔天空

鎮威軍雙十節大閱、已誌前報、茲悉于珍以黃寺地方嫌窄、不足以資迴旋、陳准張學良改在南苑舉行、昨日上午在南苑演習、總指揮于珍親往校閱、擬將來大閱以後、擬每兵賞現銀一元、以示鼓勵、又奉軍飛虎隊機在京者計十二架、屆時亦須參與盛典、故昨日上午十時起、亦在空中迴翔演習云、

●英美設法救出西安教士

英文華北明星報京訊云、據聞華盛頓政府、電令北京美國公使館、遣派軍務參贊一名前往西安、設法救護美教士出城、蓋該城被圍、業將半載、外人深感痛苦也、九月十八日有英人二名、一惠勒爾醫士一華特君、由京出發、計程日內當可抵西安、其目的亦在救護城中英人出險、不久當有報告到京也、

●德外長在國民黨會之演說

▲據二日柯洛業電 德外長史特萊斯曼博士今日在德國民黨大會演說、謂新建之日耳曼及其復興、僅可以和平為根據、而和平則必基於法德協約、至於鋼業脫辣司一舉英國不欲加入、如果有意、則早加入、德國經濟政策從不一屏絕或反對某某國為目的也、國外有責任方面、近來重作世界大戰德國為禍首之說、此殊可憾、世界大戰爭原因何在、若秉公調查、固德國之願、德國希望得最後之解放、以此乃建設時代之真正起點也云

●馮玉祥又將出馬歟

△自謂尚有十二萬人

△將與黨軍完全合作

英文泰晤士報京訊云、據聞馮玉祥半月前即抵五原、設司令部於該處、上月二十八日、曾致電粵軍總司令蔣介石、略謂本人已就任革命軍軍長、完全與革命軍合作、對於廣州政府之政策、極表贊同、至於本人前之赴俄、原擬對於國內政治軍事、概不過問、以避賢路、不幸時至今日、事與願違、不得不再事奮鬬、又謂部下尚有軍隊十二萬、先鋒隊且已抵豫邊、即將與敵人作戰云云、是數月來藏頭露尾之馮玉祥、又將公然出而與世周旋矣、

今天在皇宮開演

◁感動全球之倫理絕作▷

△全部十大本▽

看過慈母者不可不看如此家庭

比(賴婚)還要精警

比(慈母)還要沉痛

加價

樓下三

毛四毛

樓上六

毛日塲

小洋洋

塲大夜

福隆洋行廣告

敬者本行新由歐美名廠運到大批（Stetson）及（Battersby）牌呢帽為極上等帽羊毛所製成樣式時新新顏色美麗最合上等人士所用如蒙惠顧無任歡迎

開設英界中街花園對面一百九十五號電話南局二零八二

各項煤斤價目

敬者敝價自三月十七日起將各種煤斤價目開列於後

家常塊煤每噸十一元一角五分
一號末煤每噸九元二角
二號末煤每噸八元五角
清水焦炭每噸二十元四角
廠內交貨運脚一律外加

開灤礦務總局北方售品處啟

Santarcen

註冊商標

五淋白濁專家複方新藥

撒答精

撒答精爲以有優秀之淋菌殺力卓絕利尿增進之作用及絕無副作用之三大特長之理想淋病內服藥而與同病者以福音參照最新藥理研究完成之合理藥劑也、該藥有左列之作用及效力、即內服撒答精則殺滅尿中之黴菌且以利尿增進之作用便溺時頗覺便利又以有此防腐性之利尿恰與用殺菌藥洗滌成爲同一之作故無何等之危險以阻止淋菌之發生而排除淋毒所以能去痛止濃促進治癒之期毫無刺戟腎臟及障害胃腸之副作用繼續服之定得達到治療之目的

主治

五淋、白濁、赤濁、小便不通
尿意頻發、膿汁多泄、尿道腐爛
尿中混血、疼痛異常、膀胱發熱
龜口紅閃、慢性淋疾、婦人淋毒
赤白兩帶、其他睪丸炎、關節炎
等淋毒性諸症

用法　一天三次每次一個送用白開水　十五歲以下用大人半量

本埠經理代售處

日界 楠德義大藥房　東馬路 共和藥房
山書大藥房　東馬路 怡和堂藥莊
回春大藥房　北京東單牌樓 信儀洋行
估衣街 老太和廣藥莊　北京李鐵拐斜街 群記大藥房
葆記藥房　北京楊梅竹斜街 回春大藥房
大胡同 華洋大藥房

總批發處 天津日界 **正文洋行製藥部** 電話總局二一九三九號

美商 喀幹公司廣告

本行專辦美國各樣布疋雜貨毛絨各樣油漆布棹面新到海馬牌美國男女絲襪及假象牙籠梳卡子等物一概發客不誤主顧

天津英界海大道九十七號　本行主任啟

英商惠羅公司秋季新貨 廣告 英中街

本公司刻由英美法各國運到大批秋季男女衣料如印度綢閃光緞各種純毛嗶嘰春花呢新樣各色絲絨各種新式綢紋綢維也拉絨布各一切男女應用之品均已備齊務請各界仕女駕臨選購無任歡迎

各種印度綢緞閃光絲緞絲絨等類價目繁多不及細載

各界注意　歡迎參觀

本星期勿忘至惠羅選購家庭用品

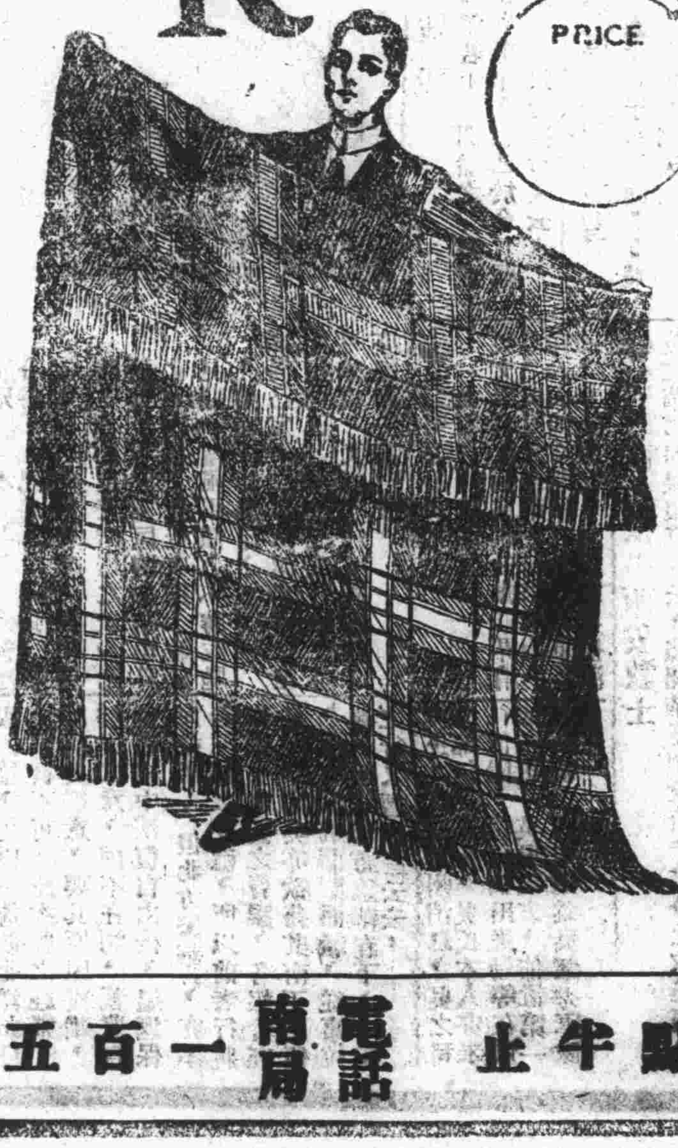

如圖英京製造材料堅固耐用花色美麗無比尺寸極長大人力車毯每條洋四元五角並有上等車毯每條洋八元五角十元五角十二元五角及十八元五角

津埠最大之百貨商店

注意賤莫失良機

新由英京名廠定織特等各色嗶嘰花呢定價特別低廉價目繁多不及細載購者請駕臨選擇失此良機永不再逢

本公司刻由英京名廠定織婦女衣料其色美麗無比定價特別便宜如

營業時間由早晨八點半至下午五點半止　電話南局一百五十六號　現錢交錢　本公司啟

▲永康合時新聞　▲鄭重披露　▲諸君注意

本堂發售之**肥兒培元**消積散久已馳名南北茲循每年秋節減價**二星期**之例由本月初十日起至月底止零整發售**一概九扣**諸君惠顧勿失良機現又有自美國製造西點畢業回國之**波士頓**號所製各式精點早蒙各界贊許茲又特製**改良中秋月餅**與市上所售有天淵之別材料**豐足**裝璜**美麗**允推一等今托本號經售敬請諸君一試方知非診欵莊**臘味**現亦同時上市極合**送禮**誠應時之**珍品**也並加製**粵東最馳名之魚生**準於初五日開始製售好滋此道者請早惠臨本主人無任歡迎之至

天津法租界三號路中國旅館斜對過崔永康堂謹啟

影印元刻 困學紀聞

發售預約

全書八大冊　精裝二函　夾貢紙印　定價三十元　郵費國內一元　**預約二十元**　本館三十年紀念期中再打九五折

本年陽曆十月底截止　十二月底出書

是書世傳元本至多、皕宋樓藏書志紀其行款爲十行十八字、卷尾有校正監刊人名兩行、然字體板滯、刻工粗率、要是正統時翻本、第號稱元刻而已、近者江安傅氏雙鑑樓主人以重值獲得慶元路元刻本半葉十一行行二十四字板心寬展字仿鷗波館體繕寫工妙模印精良持示海內鑑藏諸公皆詫爲宋見更舉以覆前人所校盧潛研閣氏所據之本適與此本相同、蓋是刻沈晦殆已二百餘年博覽如錢潛研且未之親追論餘子、主人幸獲此帙不敢深自祕惜亟付敝館影印視原式不差絫黍且文字異同足與後來諸刻互證亦藝林一快事也

索閱本書樣張附郵四分

代售預約處　**商務印書館**　上海及各省

倣宋刻本 金光明最勝王經廣告

金光明經爲衆經之王威德無匹北涼曇無讖譯爲金光明感應王經唐義淨譯本題爲金光明最勝王經則更詳備校今西藏唐古特文譯本幾無差缺同人特仿宋版精印附有梵藏咒文及英日譯音以廣流通每部僅收印工壹元流通處漢文京津泰晤士報館發行部

中華滙業銀行

資本　金一千萬元　公積及滾存　金三百一十萬餘元　呈財政部立案　農商部批准

本行專營國內外滙兌並辦理存款放款押滙以及銀行一切業務並有發行鈔票之權　總行設在北京　分行設在上海北京天津其他

地方　國內　漢口　濟南　青島　九江　福州　廈門　哈爾濱　汕頭　廣州　香港　長春　奉天　大連　安東縣　國外　東京　橫濱　大阪　神戶　京都　長崎　名古屋　下關　朝鮮　函館　小呂宋　臺北　京城　門司　紐約　孟買　倫敦　新加坡　並歐洲美洲各大埠　均可通滙特此廣告

天津行址　英租界大沽路　電話南局　二六一六　二四八四　電報掛號　華文　零五六五　英文　KNABEX, TIENTSIN.

明華銀行廣告

▲領用儲蓄盒章程　（一）儲蓄盒爲存戶零存便利起見凡向本行儲蓄者均有享受領用之利益　（二）儲戶領用儲蓄盒者必須存洋貳圓爲保證金未還盒前不得支取保證金但利息照常付給　（三）儲蓄盒鑰匙由本行保存盒內所存之錢洋存戶可隨時携帶存摺及儲蓄盒到本行當面開盒核數入冊生息該儲蓄盒仍交儲戶帶回以便續儲　（四）儲戶如欲取同存款須將儲蓄盒及存摺交到本行結賬儲蓄盒如有損壞除將原戶儲盒繳還本行應繳修理費大洋五角但原領之盒或欲另換新盒者亦應繳修理費大洋五角如將儲蓄盒遺失應由存戶繳洋貳圓賠償該盒之代價

地址　法租界四號路　儲蓄部電話南局七百五十號　營業部電話南局一三零六號　電報掛號　二四九四

天津中國實業銀行廣告

資本　金額二千萬元收足股本三百十萬另七千四百元　**公積金**　伍十三萬三千三百六十五元六角七分

總行　天津英租界領事道　**分行**　北京　天津　濟南　漢口　揚州　唐山　上海

通匯地點　南京　蘇州　鎮江　杭州　寧波　安慶　九江　烟台　福州　香港　廣州　奉天　蕪湖　南昌　哈爾濱　營口　吉林　長春　張家口　開封

業務　辦理存款放款匯兌以及商業銀行一切業務利息匯水格外克已以副惠顧諸君之雅意

儲蓄　辦理各種儲款利息特別優厚並於美國名廠定製精美儲蓄盒以供儲戶領用

保管箱　裝設德國名廠所製純鋼保管箱專供租賃貴重物品佈置完備租價從廉

貨棧　自建堅固堆棧以備客商堆存貨物並可以棧單在本行押借款項棧租利息格外克已

鈔票　政府特准發行準備十足　召兌　營業時間內隨時兌現

電話　南局　四九五　四九六　四九七　一九七九　二〇九〇　天津分行南局　四九五　四九八

香港國民商業儲蓄銀行津行

營業種類

定期存款　來往存款　儲蓄零款　特別附款　代理收款　抵押放款　各埠匯款　兌換現款

本行資本伍百萬元總行在香港設立上海廣州漢口香山九龍灣仔均有分行交收敏捷利息克已　天津分行在法界廿六號路電話南局一七三七　一四六四　香港澳門廣州香山等處滙兌尤爲敏捷相宜

津浦鐵路管理局廣告

第五次車　天津總站開下午八點二十一分　濟南到上午六點十一分

第六次車　濟南開上午八點十五分　天津總站到下午六點九分

本路現因上下行各車旅客異常擁擠定自九月二十八日起於天津濟南間加開第五第六兩次特別小快車按照第一第二兩次特別快車辦法票價均售現款凡免票減價票各項軍用乘車執照護照概不適用並不附掛免費車輛所有津濟兩站每日開到時刻開列於後特此廣告

工商銀行天津分行廣告

本行於民國六年成立　**註册資本**五百萬元　**已收資本**一百五十萬元　**總行**香港　**分行**上海　天津　漢口　廣州　**代理**國內外各商埠　**營業**銀行一切事務　**滬漢港粵匯兌**尤爲便捷　無論多少均可設法匯入送到　**電話**南局二六一〇　**行址**法租界海大道四號　經理　張納川　副經理　陳之逵　謹啟　（北洋）

金城銀行

辦理銀行一切業務兼收各種儲蓄存款

總行　天津　**分行**　北京　上海　漢口　**辦事處**　南京　下關　哈爾濱　鄭州　**通匯地點**　國內外各都會商埠均有代理機關

股本　總額　一千萬元　收足　六百五十萬元　**公共積計**　一百五十五萬元

中孚銀行廣告

本銀行額定資本二百萬元已收足一百五十萬元公債金四十萬元呈准財政部農商部註册辦理國內外匯兌往來存款定期存款儲蓄存款抵押放款貼現期票買賣生金銀代理外埠票據備有保險鐵箱寄存貴重物品以及商業銀行各項業務收取滙兌等費無不格外克已手續務求敏捷以副惠顧諸君雅意

總行天津中孚銀行啟

天津分行經理室電話南局一千六百七十四號　營業室電話南局一千六百七十三號

及天津分行設在法界八號路　總行電話南局一千六百七十五號　分行上海漢口北京其餘各埠均有代理

鹽業銀行廣告

本銀行股本一千萬元已收七百萬元公積金及盈餘滾存四百四十萬零六千五百餘元辦理存放匯兌各項銀行業務總分行所在地列下

北京西河沿　**天津**法界八號路　**濟南**二馬路　**鄭州**興隆街　**駐馬店**　**漯河**　**上海**英界北京路　**香港**德輔道　**南京**下關惠民橋　**揚州**左衛街　**杭州**薦橋路　**漢口**英界一碼頭

其餘各省會商埠均有通匯機關並與中南金城大陸銀行合設四行準備庫及儲蓄會於上海天津漢口等處

聚興誠銀行廣告

本行專營商業銀行一切業務辦事手續力求敏捷如蒙惠顧無不竭誠辦理茲將各分支行及匯兌所地址開列於后

總管理處　漢口歆生路

分行　宜昌大南門外二馬路　萬縣富鎮巷　重慶新豐街　成都華興街　上海英界九江路　漢口歆生路

支行　北京煤市街

匯兌所　老河口後街　湖南常德　涪陵順城街　開縣　沙市青石街　四川江津　灌縣正中街　奉節

天津分行　經理　龔農瞻　副理　成訪莘　**住址**　法界中街五十九號　**電話**　經理室南局五百二十四號　營業室南局二百一十二號　**電報掛號**　中文一四二五　洋文 YANGBROSBK

天津浙江興業銀行辦理國外匯兌廣告

營業要目

各國貨幣存款　電匯票匯各種款項　代收各種押匯　出口押匯　進口押匯　代理買賣各種外國證券及收取息金

通匯地點

英國倫敦　美國紐約舊金山　法國巴黎　德國柏林漢堡　日本東京神戶大阪　瑞士瑞里　香港

行址　法租界二十一號路二十六號路轉角

營業時間　除休息日外上午九時至下午四時

電話　南局五一一　三四六號　一五二九號

新新戲院

今天至十一號星期五至星期一開演

◀轟動全球價值五百萬元之古代血戰歷史名劇▶

雪地神狼

◎法國空前未有之舉

▲雪地神狼為法國最有名最宏大之歷史偉作法京皇家大戲院數十年間不映演影片惟獨因此片破例演此片一星期座位為之擁塞該片之聲價名望之高不必鋪張虛譽可想而知將大戲停演映▲劇中特色渾值五百萬金元攝製成功之偉大傑作歐美早已馳名與博根王却而斯爭皇位歷史血戰愛情與神異驚世名劇法王路易十一法皇路易十二法國十四世紀發基慶賀之時特在皇城宮前舉行十三世紀神怪火發跳舞大戲▲特蒙法政府允可令國軍參加攝影此片特蒙法政府允許令兩師團馬步軍隊隨時調遣

狼籍異將一人咬了個不亦樂乎、死者已矣、生者危命、此段片劇、的確是真狼與人搏戰、毫無假作、內中曾有一人、被神狼咬個半死、抬入病院中養息半年方始全愈、亦云險矣、▲萬馬奔騰平原大戰、法皇路易與博根王却而斯各率本系軍馬雄兵數萬會戰於野原旌旗蔽日呼聲震野、劍去刀來穿胸破腹直殺得天昏地暗血成流河▲和議決裂攻城血戰琪恩女怨祖國淪亡、琪恩大呼國家興亡匹夫有責吾儕女流豈可不救國乎、於是率領民兵登城禦敵火把石塊斧砍箭傷炮火轟城死亡盈萬敵將猛勇勢不可當斬關直入交手血戰焚燒劫掠悲號可傷救兵趕到敵軍潰散法皇路易獨坐九五之尊法國人民共慶昇平

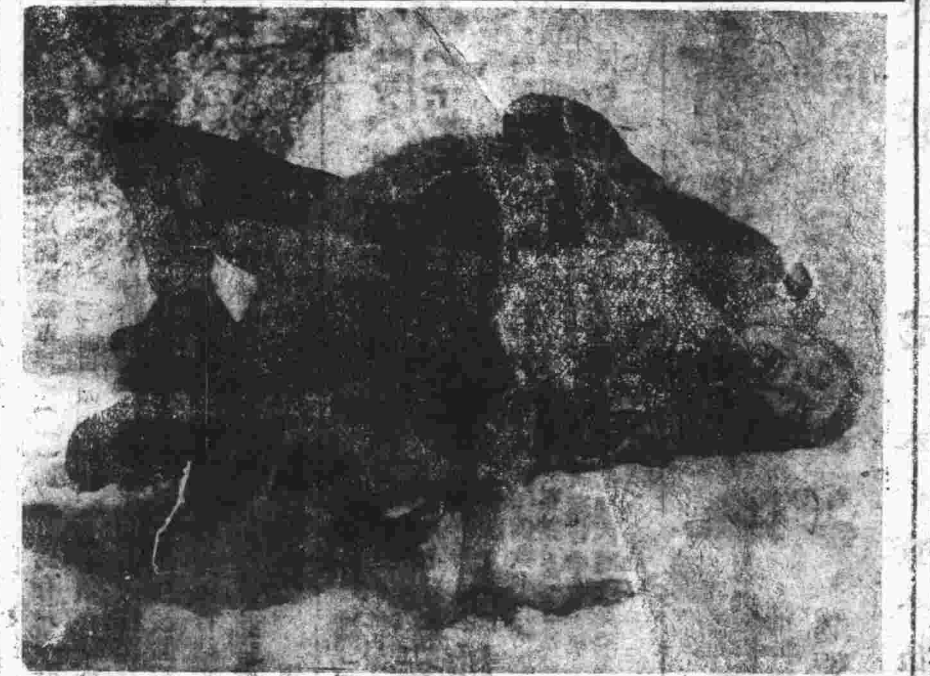

▲神蹟怪異 女郎恩琪為救法皇懷書奔馳於山林荒野冰天雪地之中、前有饑狼成羣、後有追兵、恩琪自度必死狼口、不甘受辱、跪地求禱於上帝、萬不想狼竟訓良、齊來圍繞、向恩琪表示護誠之愛熱、追者初倘疑懼、繼皆以為狼係山狗、於是乎一聲呼號、奮勇來逐、萬不料人狼奮鬥血肉

是片價值絕巨、與尋常有名無實之巨片迥不相同、不但在法國電影界盡稱創舉、即以新大陸素執電影業牛耳之美國而言、如此偉作恐亦不可多見、安攝製是片時得有法政府之多方讚許扶助、故得國家軍隊參加有六千餘人之多、此外凡輕易不為人見之古物院以及古時戰利品等、皆行開放、以遊藝性質之電影而得政府贊許有如此者、則其價值之巨蓄意之深不解而喻、故凡觀是劇者莫不嘆為得未曾有、非偶然也

歸歷十月十二號至十七●六天特別好機開演

本年出版 鼎鼎大名 全球歡迎 滑稽大王

陸克

最近主演 空前偉大 滑稽新片 共七大本

為滑稽界另闢一天地 足球大王 替津埠人添無量眼福

光明社

星期二至星期六陽歷十月九號至十五號連演五天

寰球影片公司出品

大明星白利德君尼克仙女士合演

娛樂警世驚險奇情大寫真

拚命郎

七大本九千尺

外加演

最新絕妙招笑佳片

二大本

平常票價通收大洋幼童半價

▲▲出售廉價房地

茲有坐落河北三馬路鄰德里住房三所門面市房四間占地二畝左右擬廉價出售如願購者請到英租界小白樓首善街西口懷素里一號朱宅面議可也 電話南一八二四號 (大陸)

▲▲欲轉運貨物往他埠者鑒

本公司在津創立年代最久專辦海陸運輸信用昭著選運馳名其運輸之敏捷價目之公道久為中外人所稱許如蒙惠顧無任歡迎 天津東車站電話東局四十七號 中華捷運有限公司啟

▲▲中和棧公記啟事

敬啟者鄙人等憑價兌收中和棧大旅館鋪底傢俱於九月初一日交割清楚改為公記照常營業所有交割以前該旅館欠內欠外一切責任統由該股東劉益亭自行清理自九月初一日以後營業責任由公記自負特此登報聲明 曹蘭舫啟

▲陽歷十月份第廿七期詩鐘求教

第一題 重陽 棋 分詠

第二題 雙 十 鵠頂格 (此題不能倒詠)

按鐘例、題目上下、不能倒詠、如此題上句宜詠重陽、下句宜詠棋是也、惟迭接諸君來函云、此例近日可以不拘、因每有好句而為所限等語、茲將通融、題目上下、均可隨意分詠、以副雅意、嗣後並以為例

截止期 本月十五日 揭曉期 本月二十日

售卷紙處 本報營業部 東南城角馬玉山公司 每張銅元二枚

▲▲北平日報雙十節出版廣告

逕啟者敝社定於雙十節出版日出兩大張為民國十五週紀元和平之新運動北京特派專員每日電話通訊凡關於中英政治消息莫不當日登載各省及通商大埠以及歐美日本各大部市皆設訪員會通而為我國新聞事業開一新生面定以期消息靈通而價極廉自出版日起送閱三天送登廣告一星期如承惠訂和希直接向敝社營業部接洽為荷 天津日租界太和里一號 北平日報社謹啟 營業部電話一一九零號

△接第一張第三頁緊要新聞▽

●列強最近對華時局態度(續)

(日本)日本朝野、最近對於中國時局之態度、常用東挑西唆、使中國自行攪擾、不能統一、而從中取利之密訣、實無一定之表準、無論中國、任何軍閥及何種黨派、凡能替日本保守其既得權利等並能服從其指揮者、對之皆抱一種擁護之態度、否則彼必設法從中破壞、使反己者牽至例滅而後已、如郭馮之敗、即為最簡明實例之一、刻下中國紛擾之時局已移於長江一帶、對於日本盤據之滿洲、並無若何之危險、即日本在長江流域之貿易雖不能不受若干之影響、究與之無幾大之關係、故日本對於蔣唐及吳孫之戰爭、持隔岸觀火之態度、蓋以南方之紛糾愈甚、則北方日本所有之勢力當益見鞏固也、

(俄國)俄國自其對內實行共產以來、而其對外之一般方策、則以主義侵略為前驅、其宣傳主義之手段、則每由頭腦簡單之勞動者及缺乏知識之青年為初步、惟對於我國除煽動勞動者及青年外、則又兼行利用野心勃勃之青年軍人、而實行其主義侵略、如張北之爭及現在武漢之戰、而馮蔣之後、以赤俄為靈魂、證據俱在、乃為任何人所不能否認者也、最近馮氏既已失勢、而替赤俄可以効勞者、祗有蔣氏一人、故俄國對於中國長江之紛擾所持之態度、既經點火於前、則更當加油於後也、(未完)

●唐生智排除異己

據長沙通訊云、當國民軍入省之初、所有別動隊、游擊隊、遍地皆是、司令或隊長、不下數十種、迨唐生智蒞省、乃一律取消、槍支盡行收編、編入正式軍隊、惟此後又因利害關係、或其他原因、於第八軍正式部隊外、另編有雜色部隊數種、現唐生智因無存在之必要、又下令一律裁撤、續述如次、(一)鄂豫邊防軍、當唐生智進攻岳平時、胡景翼舊部河南清鄉司令黃鉞(幼蟬)向唐陳說、謂彼在豫舊部數萬、可為協助北伐之用、請唐給以名義、唐信之、即委黃為鄂豫邊防司令、令其赴豫組織、響應革軍、黃奉委後、即在湘設立司令部、迄今兩月、未見有何組織、故唐遂下令、將其撤消、(二)警衛軍第一旅、此係唐所新編、因前湘軍旅長廖家棟清鄉、經國民政府委為湖南清鄉司令、回湘後、一時不能舉辦長、詎舊部星散、無從招集、唐遂命令撤消、召廖赴漢、開將委廖以京漢路警備司令職、廖辦理結束後、將即赴漢、(三)警衛軍第二旅、該旅長為陳漢章、原為湘西綠林、經賀耀祖收編、駐紮漵浦、迨革軍入湘、賀耀祖退出常德、陳乃竄走安化、大有聯絡新化沈鴻英進窺寶慶之謠、此時唐乃委陳為警衛軍第二旅旅長、以示羈縻、卒得其力、沈軍不敢深入、而退出新化、現唐生智因陳原係賀(耀祖)部、賀既與革軍合作、故將警衛軍第二旅名義取消、歸還賀氏、現賀擬任陳為該師第五旅旅長、(四)第八軍第五師、該師長劉叙彝、前月由粵回湘、唐因其係湘省宿將、故即委為第五師長、招集舊部、但現因無槍、不能成軍、唐遂將其裁撤、(五)第八軍第十師、該師長為姚繼虞、原係湘西綠林、有衆萬餘、槍三四千枝、盤據湘西時、收編為葉開鑫督辦湘西沅靖一帶獨立旅、革軍入省後、唐恐其擾亂地方與後防、故將其編為該軍第十師師長、免為敵用、茲因湘省已完全統一、乃亦將該師下令裁撤、惟其所部軍隊、如何處置、並無下文、不知姚部萬餘之衆、如何歸宿也、唐生智於取消以上五項部隊之後、會出一布告、嚴禁再假上項名義、在外招搖、此外第九軍長彭漢章、亦於二十日在辰州解散程紹基一旅、該旅原為黔軍獨立第一旅、現經彭氏將其改編為第三師第八旅、歸毛鴻翔節制、程不服從、經彭查悉、遂派兵分赴程軍駐地、包圍繳械、其駐在西關龍興寺一團人、無力抵抗、當繳槍三四百支、一律遣散、至於程旅長本人、則駐東關外、聞耗即率部向黃草尾一帶逃竄為匪而去、地方雖受驚恐、幸無損失、

▽法國無線電▽

▲法國電 法內閣會議首揆所規定外債計畫已全體公認云、▲法外長刻與駐德之法使會談萊茵法軍官被殺案云、法外長因共產黨披有侮辱軍人論調、刻已著手嚴追云、

▲比國電 比財長與比銀行總辦向英方擬借款六千萬元已有成效云、比財長將本人在倫敦經過事項業於閣議席上聲明、▲據云、比財長擬俟比金融至恢復時間即提出辭職云

▲英國電 礦丁代表對於政府計畫已表示不能贊同云、

▲德國電 普國內長辭職、繼任由當地保安司令署理云、

▲衆議院決定十一月五日開會云、

▲義大利電 義揆與布加利外長昨雙方作長時談話云、

▲德前皇儲由慕尼尼啟程、現已抵米蘭區域、聞不日即向瑞士前行云、

●彈硝煙中之武漢日記(俗)(續)

我們草草吃了飯、洗了面、正想喝茶辰光、外面又是一大陣拍手、奏樂……(真的來了、)我一璧大聲喊、一璧從璧間找得長衫、就飛跑去了、攤我飛跑而來的是玉弟、其餘雖有、不知是誰、我們都走進禮堂、坐着等、凡五分鐘、門外觀衆都想擁到禮堂來、秩序維持不住了、結果放了一聲空槍、羣衆才有點向後、大門才得關起、接着唐生智、何健、劉文島、八九人都登了台、一齊帶黑眼鏡的主席、宣布開會詞、市黨部代表劉一華致歡迎詞、中間就是唐生智何健劉文島劉佐龍四人演說、都是講點、)打倒帝國主義)(脫離苦厄)(為民衆謀幸福)(努力聯合團結)這點激發民衆的話、因此全場掌聲不絕、就中最講得好的要算劉文島、他把唐生智行軍、攻擊的辛勞、繪聲繪色、非常講得逼真、而對於激動民心的話、卻又放得開、收得攏、極抑揚頓挫之妙、他實在也是一個具有演說天才的演說家呀、此外唐生智也講得悲壯激越、末後字字生動的話、簡直是在喊口號、不是什麼演說、這當中他贏得不少掌聲、此外劉佐龍、穿着普通長衫短褂、本來已少精神、講起話來低而散漫、因此更不行了、但時間卻也被他敷衍許多、還有何健完全湖南話、我們一點聽不懂、不知他擻着桌上的軍帽、說點什麼話、入後就是主席的答詞、末了就呼了不知多少的(某某萬歲、)(某某萬歲、)而散、那時我因熱不過、早已退席、只在窗口望、幾聲汽笛、那點軍長師長、就不知去向、我們到校裏、就大發其議論、(未完)

●中俄會議中之焦點

外部照會蘇聯大使館、催開中俄會議、請派員先開分委員會、於前日送出、並同時電致鄭延禧、通知蘇聯外交委員會、聞蘇聯提議、先在奉天開分委員會、查中俄六個分委員會、三個在奉開、即賠償路務航路本來賠償與路務不相連、因蘇聯不充償付盧布損失、奉方及政府之意欲以中東路抵債、故須在奉開議、至北京新開之分委員會、為法律界約商約三個、法律對道、雙方前已接合數次、並無困難、已算告一段落、最困難者奉天開之路務與賠償兩分會、俄方對盧布賠償、屢次表示並非絕對不允清償、惟以清償中國盧布使列國援例、非彼國庫能堪、激示於他方面可以互惠之處、我政府因主將盧布贖中東路、

●閩軍肅清民軍之步驟

▲葉定國首當其衝

據廈門通信云、潟蔭人龍岩會、議決先肅清民軍、於是首當其衝者、厥維葉定國、葉近在澳內灌口蓮花山一帶、集衆約七八百人、四十五團團長王成芳、與張毅約合攻葉、葉聞之、率部退守大坪蒲美、王部陳營、自同安進攻、張毅調駐長泰岩溪騎兵團長陳維新、自後襲炙內、據此間民軍參謀團消息、謂張軍劉錦堂營、二十一日攻小村、與葉部連長葉肇基戰不利、張又令某營、於二十三日攻后邊社、被葉部連長盧化龍包圍、俘數十人、退去、又張軍大軍長張正榮駐林墩、被葉部連長蔡飛騰夜襲亦敗、張再調步兵一團偕騎兵團前進、攻大坪、同時同安南軍攻蔗內、大坪葉軍稍退、旋以林墩被葉軍襲擊、張軍回救、葉復佔大蔗內云云、但據長泰張軍消息、張軍連日進攻葉宗國、二十 又添機關連赴岩溪助騎兵營攻東炎樓、炎內等地、葉軍不敵、死三十餘、俘百二十餘、葉軍潰退長洋、安溪同安省軍、亦來會攻、佔蕭美大坪、張軍佔東炎樓炎內、騎兵團長陳維新當發出捷電云、(職部二十五晚、會同李營進攻炎內、匪勢不支、紛向東社樓逃竄、繳械四十桿、俘虜五十餘人、職部隨後追擊、匪再向長收逃竄、俘虜八十餘、二十六日晨七時、完全佔領東炎樓、匪軍巢穴既失、不難刻日剿滅、除跟蹤追逐外、合行奉聞、騎兵團團長陳維新叩)云云、據此間商人得同安私人函、亦謂葉確棄大坪東炎樓退入父子嶽、則葉之敗可證實矣、惟民軍目的僅在擾亂、無所謂敗退、非根本消滅其實力、隨時隨地、可以出擾、而長同萬山間、出沒無常、又無由撲滅之也、至陳國輝近在南安黃巢山召集舊部、及各小股民軍、高義舊部陳清祺、蔣義和等、均往歸附、正謀大舉襲洪瀨及南安縣城、孔昭同聞之、急派廿九旅七百人、馳南安防禦並乘機進剿、現陳未進攻、省軍亦尚未到、情況若何、猶未之知也、閩宋淵源所組織之福建國民軍參謀團、六路司令、除葉陳各有興威未否認列名討周通電、但令其列席參謀團代表與資深數百人活動於同安南安外、雖向宋表示、目前不能就職、楊漢烈則已函張毅、否認列名討周通電、(近又有自稱楊之參謀團代表羅衡浦、向厦門報紙否認楊有此函)均懷望意、寅與邦所部、現在其弟與榮之手、與吳楊同隸省軍幟下、(現省軍第七旅)與榮與乃兄不協、與邦已不得而指揮之、高義舊部、散失已盡、近雖委出若干司令支隊長營長之流、命其入內地號召、但今尚無聞成軍、雖似蓬勃有象、實際則葉陳已陷於孤軍轉鬭之勢、省軍目標亦專注於彼・黨軍苟不入閩、閩省民軍終無發展之期、又楊漢烈部陳錚、近忽在安溪、被二十九旅營長趙得功扣留、惟陳部現尚在仙苑、未予繳械耳

●吉林東北之煙匪世界

據吉林通信云、吉省山深林密、素為產烟之區、歷年於春夏之交、直魯流民入山播種罌粟者、何止數十萬人、而以東北一帶為尤甚、依蘭道屬十餘縣、幾成烟匪世界、各處烟溝有一總司其事者、名曰窩烟、如烟匪欲入山種烟者、先至彼處請准後、給以小票、入山聽候指揮、內設烟卡數道、查驗放行、槍械亦甚充備、故非個中人斷難混入、官吏亦不易查禁、而地方商民則均賴此以資活動、蓋彼處無農事可言也、張作相曾於春間嚴令查禁、茲據依蘭鎮守使李杜報稱、(查依蘭勃利兩縣烟禁頗著成效、次如川寶清富錦綏遠同江各處、雖未淨絕、然自奉令嚴禁以來、迭經分遣密探、派隊查剷、並飭經各縣警團、嚴行搜剷、成績亦頗有可觀、肅清之望、當可有期、惟虎林饒河兩縣數十里之外、皆山深林密、烟地之多、幾於不可計數、以虎林一縣而論、調查本年烟溝所放進山之小票、多至二萬餘張、皆係遠方游民、秋去春來、相沿已久、出入密山寶清富錦皆有道路可通、直魯流民經海參威取道俄邊入境者、更日增一日、饒河情形、頗皆相同、更無論矣、據各該知事面稱、兩縣烟溝不過有大小鎗三千枝之譜、據偵查報告、實有八千餘枝、兩縣毗連、山路銜接、究有鎗械若干、縣屬從無確實查驗、且烟溝另有溝規、儼同化外、而行政職權有時不能行之於溝內者、猖獗情形、殊甚驚異、該處防隊兵力單薄、不惟剷不勝剷、誅不勝誅、且隱成衆寡懸殊之勢、若竟調派隊伍、進山嚴行查禁、勢必挺而走險、是烟患未清、反又促成匪患、難免蹈李夢庚之故轍、地方人民亦異常危懼、是不可不深為顧慮者也、職此次奉命來依、對於烟患匪患、無時不仰體鈞旨、力為消弭、思維再四、惟有妥擬善後辦法、以期烟患盡、而匪患消滅於無形、分期改播五穀、期二年為限、山裏人民無論舊戶新戶、勸令務期家眷一律遷移來此、所佔土地、如係未經丈放荒地、准其照章承領、業經出放者、亦應准其暫行租種、或另指放閒荒地點、牛犂籽種、在此期間自易籌備、編戶籍、組警團、酌派軍隊駐紮、槍械編烙號印、該項烟匪類皆無告窮民、一且衣食有所寄托、由烟戶變為農戶、自能守法、漸漸就我範圍、似此辦理、二年之後毒卉盡、嘉禾生、而移民開懇實邊數事備焉、再虎饒兩縣知事辦理不力、咎自難辭、本應撤懲、以示儆戒、然事實所在、曷責僅不止該知事二人、現擬沿江各縣修築營房、需款為數亦屬不貲、可以責成各該知事在此期間分担籌撥、對於烟禁若能如期收效、應請寬其既往、否則加重懲處)云云、張作相據報大怒、比即召開禁烟會議、磋商善後辦法、當以烟匪本屬良民、無知犯法、情殊堪憫、該鎮守使所擬、寬其既往、勸令農務、實為弭患開墾之良法、決由軍民兩署會銜布告、切實勸諭、如烟匪願為農者、能移家到溝、每戶撥荒地一方、無家小者每名撥荒地二方、繳出原有槍械者優給價值、願充軍警者、補入就近隊伍、最才錄用、如果執迷不悟、定即調隊嚴勦、一面責成各該知事、如期收效、違則撤懲、但言之匪難、未知力行果何如耳、

●雲南考試文官佳話（續）

詳視應考者之儀表態度、按名密註優劣於手冊子上、計薦任二百四十餘人、委任一百八十餘人、魚貫入畢、分號就坐、鎖院出題、委員長危坐堂上、監試終日、更派々司處長官巡視挾帶槍替等弊、犯者立即奪卷扶出•計薦任文官論文題爲（治國之道工無偽事農無遺力士無諂行官無失法論）公牘題爲（擬呈報遵章籌辦村自治進行方法文）委任文官論文題爲（王陽明自論知行合一講致良知之後擒宸濠平閩廣諸寇々如操左劵是知學問事功本無二致能闡明其一貫之旨歟）公牘題爲（擬飭臨時監察院認眞考核省內外公務員、實行糾舉以清政源令）午後七時、卷漸繳齊卽行標號彌封•送交各主試委員校閱、省長乃出院返署、主試襄試各委員、則鎖閉試院中五日、將各卷評定分數完畢、另册錄出號數分數、連同糊名之試卷、乃送交省署、始得銷差外出、省長得卷及册、令隨行秘書二人、同瀧密室、將試卷拆封、與記分之名册核對塡註、計分數多者九十八分、少則有不給分者、每卷計由襄試委員先閱、加批蓋章、再呈主試委員覆閱覆批、蓋章、其程序繁重、責任分明、蓋視前淸之科舉關防嚴重、不相上下、其評閱認眞、則實過之矣、廿三乃榜示應考者分班按日到省署舉行口試、每日薦任三班委任二班、班各十餘人、々日而畢、其口試手續、先文官考試處人員、引應試之一班、到大講堂列席而坐、先二日周司長、次二日由司長、後二日袁運使、由周司長按名就履歷詢問、並及履歷外之政治情形、以次詢問一班完畢、由司長按名記分、再引至大客廳列席如前、省長又復口出一題、令全班按次口答、兩處均派有隨行秘書筆記其問答情形、茲彙錄六日來每班省長所任意口述、問題如次、第一日(一)現在剿匪多主張辦聯合團、而辦聯合團收效者固有、毫無成績者亦多、試各言聯合團之利害、(二)現在整金融、借徵賦稅、最要在剔除中飽、以上對國家、下對人民、如何而可以剔除中飽、試言其辦法、(三)現雲南最要惟交通、而幹路通外國者甚難、但縣道修築則甚易、如何辦理始可、(四)剿匪素來多主剿撫兼施、試各言剿撫之利害、(五)行政中最重者惟教育、教育中以小學尤要、昆明市已普及教育、各縣應陸續普及、但應用如何方法、乃可辦到、第二日(一)雲南山地甚多、亟宜培植森林、倘各該員將來出任各行政官吏、對於林政應如何提倡(二)雲南因金融恐慌•影響至紙幣低落•因紙幣低落、更影響至物價騰貴現在金融已有解決辦法、而物價仍不低減、應用如何方法以調平物價•(三)雲南現整理內政•對於實業一項、以開發礦產爲緊要•但開發礦產•須有多數資本•用何方法、可以籌集•(四)雲南財政困難、金融恐慌、皆因匯水過高、欲平匯水、須入口貨少、出口貨多、用何方法、使出入相抵、甚或出多於入、(五)設身處地、倘若各該員將來出任各行政官、辦理村自治、應用如何方法、可使家喻戶曉、第三日(一)雲南現行新縣制、司法獨立、爲立憲國家的精神、司法本應獨立、惟政府對此亦極審愼、故未全辦、僅試辦數縣、結果雖有好者、亦有壞者、究竟設司法官好、抑仍由行政官兼理司法好、試各述所見、(二)凡爲行政官吏、應以淸愼勤三字爲本、故政府曾以此三字頒發各縣、作爲官箴、將來諸君出仕、設身處地、應如何去做、試舉例以明之(三)雲南地土廣大、荒山曠地、無處無之、近來實行裁兵後、游民日多、安置游民之法、多數主張墾荒殖民、但茲事體重大、政府方面、現正積極籌備、諸君於此有何良法、能使墾殖辦好、(四)雲南地土最大、氣候最佳、物產亦最豐富、人口又極稀少、而經濟反現窘狀、如米一項、反向外購買、以如此富厚之雲南、似不應有此現象、論者多歸咎於交通不便、鐵路僅有滇越一線、現政府正積極設法修路、在道路未修好以前、應用何法以調劑之、(五)自古循良官吏、均以勸農興學爲要政、今日地方官吏、亦無非以提倡教育整頓實業爲急務、諸君將來出宰地方、對於教育實業、應如何着手辦理、第四日(一)內政會議議決以後對於建國方針、立省主義、實行民治、以聯省自治爲基礎、營保育政策、究竟應如何保育、方可推行於全國、(二)剿匪以後、辦理清鄉、爲肅清盜匪之根本辦法、亦爲維持長治久安之良法、但辦理不善、不免擾民、究應知何辦法、人民方受其利、（未完）

●海龍洋行騙案續聞

大陸報云、昨日(二日)所載鉅騙案、今日(三日)更得詳細消息、而捕房探案之進步、亦極迅速、據云各銀行損失、已達英金十萬磅、則當在華幣約百萬之譜、其中以匯豐銀行之損失爲最鉅、爲數達英金五萬四千磅、約計英幣五十萬左右、可謂數年來遠東破天荒之鉅騙案矣、捕房搜查海龍洋行大班霍君住宅及發封公司房屋後、即通電各碼頭及各處警局、懸賞緝拿、以期早日破獲、昨日(三日)捕房及各銀行代表、會同各行法律顧問、馳往發封公司及霍君住宅、搜得各種證據以備參考、據銀行宣稱霍君假造德國進口貨單據及發票、向銀行進口押匯、待貨物進口後、發覺所裝各貨、僅爲破玻璃及碎磚而已、據確實消息、霍君於上星期六日、乘俄國輪船北上、並駐漢敎堡代理人、亦早逃避無蹤、高律師代其餘三銀行辯護、斐斯律師代匯豐家銀行、惠爾漢姆律師、將爲某公司職員辯護、以該項職員會因是案而受嫌疑云、

●粵港罷工團議決案

香港通訊云、粵港罷工代表團九月三十日會開會議、提出議案如下、(一)今爲鞏固及增加革命軍實力計、舊式之封鎖將改爲擴及全國之新式杯葛運動、非俟五卅及六•二三案滿意解決、並不平等條約取銷後、新運動決不停止一日、(二)罷工人贊成政府徵收新稅、並促政府早日實行、另請政府實踐約言、將新稅所得之欵悉用以補助罷工人、不作他用、(三)罷工委員會罷工人代表團聯合會、罷工糾察隊及其他罷工機關、應照常留存、(四)罷工人未得職業以前、及罷工人之不能覓得工作者、仍受舊日之待遇、(五)政府應令財政部負責助罷工人之完全責任、(六)促請政府速開黃埔口岸、並展長粵漢鐵路、俾爲罷工人覓工作、新工業機關開辦及舊工業機關復開時、應儘先用罷工人、(七)聯合各界與英人斷絕經濟關係、請政府鼓勵新運動、(八)使罷工同志知此新政策乃求罷工人最後勝利之最佳最有效力的謀畧、

又訊、聞廣州政府對於自動取銷罷工恢復港粵交通公告之措詞、頗覺爲難、又聞廣州政府擬用罷工者徵收新稅、

又訊、廣州政府外交總長照會領事團、各輪船在每晚七時至次晨六時間、不得駛近黃埔戒嚴區域、

●萬國公憤之萬縣案（續）

▲陳書農勸各方禦侮　合川陳書農師長、爲萬案昨有通電到京、照錄如次、

(衛署)慨自滿淸失政、外患頻隔、爲禍之烈、莫若經濟侵略、而尤以領導帝國主義之英人爲施行經濟侵略之領袖、跡其聲威所至、凡足以困辱我國家、魚肉我人民者、無不肆彼兇發、以求滿其慾壑、即如此次英商萬流輪船、無故浪沉憲兵多人、損失槍彈餉欵如是其鉅、其曲固已在英人、乃英帝國主義不惟不認損失賠償之要求而道歉意、乃反襲其素常橫暴之故態、輒施其高壓手段、以爲抵賴之計、竟不俟經過國際交涉之慣例、即行自由調集兵輪、對萬城而加以轟擊、可憐我無辜之商民、死亡枕籍、又復樊燬民房、數以千計、財產損失之大、可以想見、似此滅絕人道、視我四萬萬人如無睹、此而可忍、夫復成何國體、鼎勛軍人也、竊念國家養兵以衛國衛民之義、敢不秣馬厲兵、以爲我政府及人民之後盾、深望我袍澤凛匹夫有責之言、痛國亡無日、互相責勉、蠲除私見、乘此軍民義憤之日、共謀禦侮之策、當此世界被壓迫民族聯合戰線、一致軍求解放之際、帝國資本主義之國家、已屆窮途日暮、英帝國主義者而欲以慘暴之不仁道手段、以冀達其最後爭扎脫逃之目的、適暴露弱點、行見其自殺、苟我軍民能一德一心、先予以經濟絕交、實行其不合作主義、而繼之拚命、安見此血染河山、不有光華燦爛之日、邦人君子、幸乞明教、四川陸軍第三師師長陳鼎勛印、（未完）

李同益呢絨莊

（法界梨棧電話南局一百七十三號）

▶七週紀念又到了◀

本莊原設法界馬家口專運歐美呢絨嗶嘰兼做西服大氅等件實爲津埠創辦第一家嗣因營業擴大特於民國九年八月二十八日遷移梨棧大街重新開幕當擬大放盤三十天以作紀念光陰迅速今又屆七週紀念矣茲爲酬謝主顧起見仍自九月二十八日起按照原價一律九扣大放盤三十天務請各界從速光顧幸勿失此良機

本主人謹啟

▲▲大批長城硬煤到津

啓者本號特運長城硬塊煤來津銷售經蒙各界贊揚圍爐禦寒爐竈適用價值相宜每噸大洋十五元五角無論某界送力在內如蒙惠顧請至英界菜市旁麥邊洋行賬房內本號接洽無任歡迎電話南局一千一百廿四號

附設麥邊洋行內塑記謹啟

永慶汽車出賃

在天津界內每次接或送

壹圓伍角

每點鐘兩元伍角
法界馬家口廿六號
電話南局六十四號

永慶汽車行

慶賀戰勝

▶戰勝長官鈞鑒◀

我赤敵敗潰張垣已下商民從此得能安居樂業皆我諸公所惠本號思有酬報謹將新到特樣官長軍服呢料價目格外核減創本出售藉作紀念

本號此次到貨很多。應用顏色亦全。蓋早料諸公有此一日。軍界服制。全能承做。附屬物品。應有盡有。樣式之精巧。縫紉之堅固。曾經賜顧者。交相稱贊。如蒙惠臨。竭誠歡迎。

謙號呢絨莊
發號軍服部　謹賀

日界旭街下天仙傍　電話五零五一

盬谷醫院

●專治

●外科　瘰癧　脫腸　痔漏　癰疔　關節炎　脫肛　助膜炎　神經病　腹膜炎　內外痔瘡　盲腸炎　內外

●花柳病科　梅毒　下疳　淋病　橫痃　睪丸炎　血尿　尿閉　膀胱炎　尿道炎

●皮膚病科　麻疹　禿頭　濕疹　丹毒　痒疹　贅疣　癬疹　壞疽　苔蘚　粉刺

出診隨請隨到

本院特設潔靜養病室以備患者隨時入院養病有中外看護婦細心伺候並聘有中日語熱練繙譯諸般設備週到門診隨時

院址天津日界(張園後)浪花街明石街轉角電話總局四四零零

院長盬谷信治啓

先施公司

▲虎牌上等雪花香

大瓶四角　中瓶二角五　小瓶一角五

▲虎牌馳名香蜜水

大瓶八角　中瓶五角五　小瓶三角

▲虎牌馳名白蘭霜

大瓶五角　中瓶三角　小瓶一角五

天津分行東馬路　電話總局四三九九
北京分行西河沿　電話南局四三六九

先施化粧品有限公司啓

十枝裝白金龍牌香煙

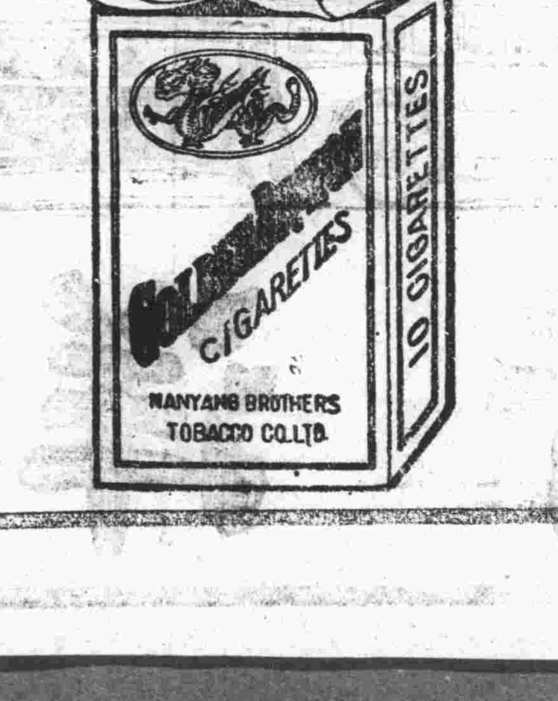

本公司所出白金龍牌香烟品質極端優美冠各種上等香烟之上不特以國貨見長故自出世以來即蒙　愛國諸公賞識有口皆碑惟向只有五十枝裝一種今爲便利　各界人士携帶之便加製十枝包裝價格公平品質極美伏祈嘗試爲幸

京津南洋兄弟煙草公司啓

▲▲大律師法學士唐寶鍔專精上訴案華洋行政案解人疑難

黎大總統贈法學精深保護人權匾額　張總理贈品端學粹申韓遺風匾額辦案馳名中外聞名遠方抄錄案情詳註關係之人名地點日期數目函委即覆志在保護人權尋常討論案情不收費凡本所收據非有本律師署名蓋章概不生效

事務所　天津河北四經路四五號電話總局一七七八　北京宣外求志巷二一八號電話南局三六二三

環球馳名

老牌

海內斯斧頭三星白蘭地酒

請試樣品

本公司備有精美樣品如欲試嘗請開明姓名住址附郵票三角當即奉上一瓶

駐華總經理上海北京路二號　法商龍東公司啟

最新發明

嬰孩快樂片

◎適合嬰孩體質◎味甜適口◎服法便利

◎統治嬰孩百病◎性質和潤◎效力妥速

嬰孩各病、或由於營養之不足、或由於胃腸間之失調而起、倘初起不治、再三延誤、或一時驚荒、諸藥雜投、病勢轉重、最爲危險、故負撫育之責者必須選 適合嬰孩體質之良藥以治療之、嬰孩快樂片、乃最新發明之兒科聖藥、功能退熱、止咳安腦、寧睡、消積、通便、驅蟲、停痛、效力奇偉樸、

主治　傷風咳嗽　寒熱頭痛　疲倦厭食　煩悶惱怒　大便秘結　大便色綠　痰喘氣促　肚痛腹血　夜啼不眠　腹生蛔蟲　食積疳積　面黃飢瘦

嬰孩快樂片又名肥兒藥片　價目每瓶三角

上海總經理　三馬路中法大藥房　四馬路中西大藥房　啟

北方經理　天津估衣街中法大藥房電話八五七　北京大柵欄中法大藥房

△天津分銷處河東東天仙旁華法大藥房

雅達烟公司出品

此三多牌香烟以上等佛及尼亞（VIRGINIA）烟葉製成其味芬芳香醇且定價極廉請 諸君一試耳幸

天津英租界海大道　大昌和總理　電話南局一一八六

三多牌香煙

▷大號三多牌香煙業已到津◁

英商福利公司　天津英租界中街　電話南局三三六號

現由法京巴黎運到女界應用品

大批巴黎新式女帽

各種新巻時色女衣料絨衣料晚用女衣料甚夥

各種文衣料顏色樣巻不一

各種美麗絲紗綢緞

新奇綢巻手提皮包

均按九扣核算

日租界福島街

皇宮電影院

今天至星期日開演特選感動全球之倫理警世絕作

比「離婚」還要精警 比「慈母」還要沉痛

（如此家庭）爲繼（慈母）後之唯一倫理絕作、今年出版、即名震世界、皆稱可感動全球人心、與（慈母）有同等之價值、此劇又經美國敎部褒獎、推許爲造福家庭之作、嗟乎、際茲人慾橫流、倫常垂絕之季、此片難免有（不識時務）之譏、然劇中表演之沉痛、情節之動人、足令鐵石心腸、亦爲之下淚也、

（臨時價目） 樓下前排三毛 後排四角 樓上散座六角 日場小洋 夜場大洋

HIS PEOPLE

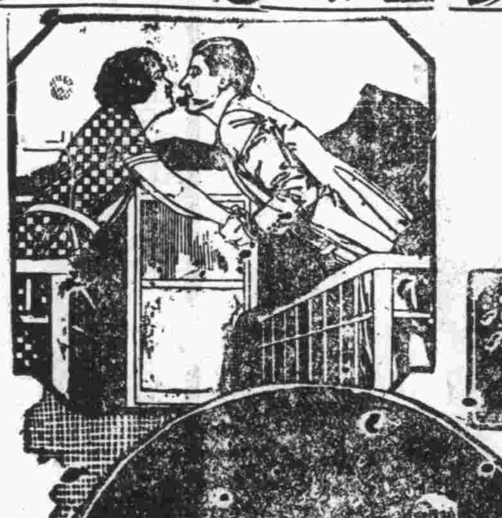

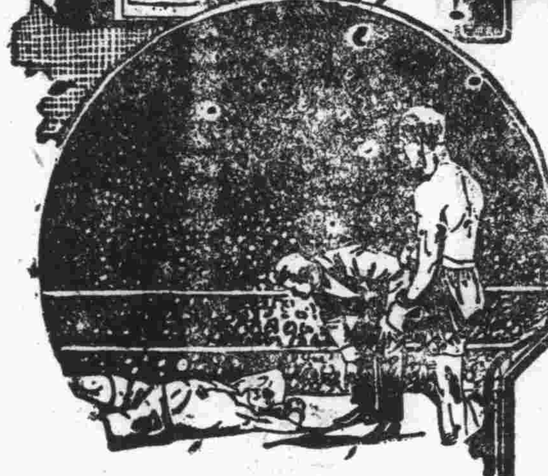

如此家庭 （全）（部）（十）（大）（本）

看過「慈母」者不可不看「如此家庭」

此片述一老翁溺愛其不肖之長男反逐其賢孝之次子迨長子卒業成名棄親他去復因心慕虛榮不認生身之父人之無良一至於此而次子拳場溷迹茹苦含辛卒成戰勝之名拳博獎金以爲老父養痾之資稱爲孝子洵不愧色又能苦諫乃兄改過自新康家得再叙倫常之樂皆俠梅一人之力劇情中以典裘易服不認親父二段最足感動人心如此倫理佳片願凡爲父母兒女兄弟者不可交臂失之也

電話總局一一二一

啓新洋灰公司

馬牌洋灰

到津現貨 存備充足

總事務所營業科啓 法租界海大道電話一七四九

律師李景光代表建昌煤礦督銷處通告（通字四十一號）

本律師受天津河東特三區建昌煤礦公司海外督銷處聘充常年律師如有侵害該處權利及名譽者均應盡責保護此佈

事務所 京東城亮果廠李宅電話東局二九零四號 津英界廣東路西頭電話南局一七五號

▲律師韓玉辰 北京事務所設西四壁胡同卅七號電話西局九一一二

華洋訴訟大律師孫啓濂 專辦外國法院及中國法院訴訟或非訟事件 事務所 英界寶華里八十四號 電話南局二三五二號

冠生園天津支店（擴充門市部通告）

本公司發明各種食品如菓汁牛肉陳皮梅等早爲社會所贊許是以生意日臻發達茲爲擴充門市部起見添辦廣東雜貨南北海味特製鮮明西點新式麵包中西糖果經理洋酒伙食數千百種花色繁多式式俱備如蒙惠顧無任歡迎

開設法界馬家口 電話南局二三零二

▲力古洋行特別廣告

本行各貨大賤賣止有今天（九日）一天即行期滿諸君光顧幸勿失此良機機會難再快來選購無任歡迎

本埠新聞

●雙十節地方之警備 ▲恐不肖分子搗亂

明日爲雙十節、當局已飭令懸旗結彩、舉行慶祝、惟恐有不肖分子、乘機搗亂、不能不先事預防、學生界之提燈遊行大會、業經婉言勸止、一面對於各方面在津隱居之人物、極加注意、亦已令行警廳、分派暗探、調查一切之行動、據實報告、以期弭亂於無形云、

●褚總司令嚴禁造謠 ▲恐其影響時局

直隸保安總司令褚玉璞、近來接收保大問題發生、外間謠言蜂起、有謂奉直魯與鄂吳方面有如何如何之說、查自奉直魯鄂豫聯絡以來、張吳二帥、猶屬敵愾同仇、共同患難、協力同心、討伐赤化、對於政局軍事、無不雙出同意而後行、況保大爲直省版圖、前爲吳軍借駐七十餘縣、褚總司令亦無若何表示、近因馮赤遠逃、北方軍事已告結果、吳軍自動讓防、當局遂有收回之必要、而一般無知人民、因之謠詠繁興、其言雖屬不經、然恐爲愚民所深信、倘人言人殊、更於治安頗有關係、況當此奉直魯各軍援吳、赤化宣傳隊潛行來津之際、此項謠言頗有關於時局、昨特諭令所屬、嚴加防範、極力察查、凡有造謠之人、速予嚴拿重懲云、

●張軍團長嚴申軍紀 ▲違者嚴行懲辦 ▲頒布戒令六條

鎭威軍第三四方面軍團長張學良、對於軍紀、大加整頓、不啻三令五申、諄諄告誡、恐軍士或有玩忽、昨又特令行所屬各軍長官、詳細查察、不准兵士有擾民情事、並有戒令數條、飭屬嚴爲遵守、（一）凡鎭威軍各軍團、不得佔用學校與商店、惟恐商人失業、學生廢學、（二）凡軍官士兵等、無公事外出時、不得私帶手槍、（三）無論官長士兵等、無票不得乘坐火車、以維持路局取入、（四）非官長不得負武裝帶袋、以免威嚇商民、（五）駐外縣各軍、不得隨處索取給養、（六）各處駐軍、不得干涉司法行政、以上各條、各軍必須嚴行遵守、倘敢故違、定必嚴行懲辦云云、

●保定接防近聞一束

▲褚司令電財廳籌欵 褚玉璞到保後、佈置軍隊、非常忙碌、費用浩繁、需欵尤殷、昨特電財廳長馬官和、籌欵十萬元、以應急需云、

▲王棟代表接洽防務 王棟代表華濮濛、日昨到保、與李榮殿接洽駐防問題、結果、保定不再有軍隊開來、所有在保步隊、駐紮城外云、

▲五軍司令部將移保 直魯聯軍第五軍軍長王棟、昨亦赴保定、與褚司令計畫南下援鄂事宜、並布置保定之後防、及各軍駐防問題、王之司令部、有日內移往保定說、

●直省議會消息彙誌

▲開會展期十日 直隸省議會、定於十月十日、召集開常會、已經省長召集各節、曾誌前報、茲聞該會因會場及電燈電話、尚未修理完竣、擬展期十日、至十月二十日、准可開會、業已通知各縣議員、並咨請省長查照云、

▲函請醫院遷移 直隸保安總司令部軍醫課、前假該會南樓、設立直隸陸軍後方醫院分院、該會現因開會在即、議員來津者日多、均在會外居住、殊多不便、日昨函請褚總司令、飭令該醫院即日遷移他處云、

▲估價修理會所 該會會場、及議員宿舍、電燈電話、完全損壞、曾迭誌前報、茲聞該會庶務課、業己會同電料瓦木各行、擬因陋就簡、估價修理、約需洋五千餘元、日前己咨請財政廳照數撥發云、

●善後短期公債近訊 ▲銀行公會無力任銷

天津銀行公會前承當局之命、推銷善後公債二百萬、該會以近來銀根甚緊、無力周轉、已復善後公債局無力承銷、並函請當局在舊欠未清以前、勿再籌借、茲特分誌其函如下、

（一）復善後公債局函、逕復者、接奉本年九月二十六日貴局函開、敝局奉令發行直隸善後短長期公債、共一千萬元、所有劃撥基金、償付本息、各項辦法、業經籌擬妥協、規訂條例、呈奉直魯聯軍總司令張直隸保安總司令兼省長褚核定公布、遵辦在案、比奉令飭先將善後短期公債四百萬元即日發行、並諭剋日邀集銀行公會會長、天津商會會長、暨蘆商綱總、切實商洽、分別担任銷數、以期迅於集事、日前曾在銀行公會公同商辦、叙述一切情形、及分配承銷數目、請煩分別担任、茲特再具公函、敬祈查照、即日召集各銀行、力爲勸募分銷善後短期公債二百萬、俾濟要需、夙諗本省各銀行、實爲商界巨擘、歷來急公好義、令聞昭彰、況此項公債基金穩固、利息優厚、償則迅速、自必更樂於認購也、諸維力鼎提倡、至紉公誼、並希將辦理情形從速見復、以憑呈復直魯聯軍總司令張直隸保安總司令兼省長褚核奪、等因、當經在會各銀行公同討論、僉以値此時局多艱、金融衰敝、各銀行周轉久形困難、其稍有資力者、近爲本省籌借欵項、已達一百三十餘萬元之鉅、尤屬異常竭蹶、且前准長蘆鹽運使九月十四日來函、遵奉直隸保安總司令褚訓令、以長蘆稽核分所每月所撥直隸協欵、向敝會各銀行抵借洋一百萬元、以濟軍需、疊經各行集議、大致可期就緒、如果此項借欵得以成立、則各行銀根必更緊迫、不得不仰賴官廳之維持、在借欵期限以內、不令再增他項担負、此項意見、業經行一致要求運署、訂入合同、陳請褚總司令俯予批准、以堅信用、前項善後公債、敝會各銀行是否尚有餘力、足以担任、尚須細加考慮、又查善後公債條例、此項公債還本付息、係指定以直隸鹽務協欵及全省統雜稅收入及契稅收入之一部分爲基金、現在運署向各銀行所辦借欵、係以直隸協欵爲担保、則在借欵未經還淸以前、若將該項協欵充作善後公債基金、誠恐不免有重疊之虞、又查十五年一月十八日直隸財政廳向天津中國交通鹽業金城中南大陸六行所借八十萬元一欵、原訂合同係以本省全部稽征稅收入爲担保、現行之統雜各稅、即屬從前之稽征稅、倘挪作公債基金、則六行債權等於無着、究竟現在以前項協欵及統雜稅收入指充善後公債基金、與上述之各行新舊借欵原訂担保、有無抵觸之處、尚乞貴局詳查示復、俾便公同研究、總之各銀行仰體時艱、對於公家業已一再盡力、無如資金有限、担負無窮、竭澤而漁、終虞隕越、此則不能不希望大府之格外委曲維護者也、等情、相應據情先行函復貴局、尚祈惠鑒示復爲荷云云、

（二）致總司令省長函、敬肅者、查此次長蘆鹽運使署遵奉鈞令直隸保安總司令訓令以長蘆稽核分所十五年十月十一月十二月及十六年一月等月分、應撥直隸協欵每月三十萬元、共計一百二十萬元、向敝會各銀行押借洋一百萬元、業經雙方訂立合同、陳奉鈞座直隸保安總司令批准、以所訂條件尚屬妥洽、應即分別按照履行等因、竊維當此時局多故、市面蕭條、各銀行營業衰敝異常、周轉久形竭蹶、況本省官廳所欠各銀行逾期之欵、爲數甚鉅、迄無淸償之法、而一遇軍需孔急、又復疊次責以担任新債、似此積累日深、委實窮於應付、此次運署借欵各銀行、係於萬分困難之中、勉爲設法承借、既負担之己重、冀喘息之稍蘇、是以鄭重聲明、請求大府、在前項借欵本息未還清以前、不向敝會各銀行再籌或再借其他款項、俾免無力能支、除己於合同內第七條訂期外、尚乞鈞座署始終維持履行、藉昭大信、而保金融、又前項運署借欵既指定以直隸協欵抵還、則在借欵未還淸之前、該項已經作抵之協欵、即不能再作別用、事關担保、亦應預爲陳明、以符抵押通例、以上各節、經借欵各銀行會同請由敝公會分別轉函備案前來、理合據情轉陳鈞座署敬乞鑒察、俯予備案、實深公感、除陳省長公署外、謹陳直隸保安總司令、天津銀行公會啟、

●南開之念一週紀念 ▲邀請中外人士參觀

本埠南開學校、創立已有二十餘年、繼續擴充、現在已有大學部中學部女子中學部、合計學生約二千餘人、爲北方私立最著盛名之學校、本月十七日爲該校二十二週年紀念、准備放假三日、舉行紀念大會、同時並慶賀女子中學校舍落成、邀請各國領事及中外人士赴會參觀、聞已請有熊秉三夫人演講、學生擬扮演新劇、此外又陳列女子中學學生成績品、以供來賓之賞鑒、十七日下午二時特開慶祝大會、該校校董前敎育總長范源濂氏、亦被邀請屆期到會講演云、

●足球聯合會聯席會

天津足球聯合會、昨晚舉行會議、由郎滿主席、共分組、華人方面之參加者、爲新學書院、南開學校、及青年會學校、中外人士合組委員會、傳獵司被推舉爲會計兼書記、席間議決、公函致謝英界工部局、因該局搆築民園運動場、爲極適宜之運動地點、次復議及凡加入本會與賽者、須在委員會發名註册、遵照委員會之規定辦理云、

●請採用經訓敎科書 ▲廣北小學敎員

本埠廣北小學校敎員孫乃泰、新編經訓敎科書、日前呈請省署查核飭廳通令各小學校採用、閱省署據呈後、以該敎員尊重經訓、用志可嘉、惟審擇不厭求詳、以期盡善、已令行敎育廳核議具復、再行察奪云、

●宏志學院添授漢文科 ▲敎授西人

本埠法界三十五號路宏志分科專門學院、爲南開大學畢業生所創辦、該校梁主任、現擬傳播中國文學與歐美各邦人士、故特設西人漢文文學專科、傳授津埠西人、日來已有西人到該校報名者云、

●拒毒運動應如進行 ▲亡國滅種之禍迫在眉睫 ▲各界人士一致奮起挽救

中華國民拒毒會、爲全國拒毒運動週、函請各界一致舉行、本埠各團體、昨接該會發表民國十五年全國拒毒運動週演講大綱一件、陳述我國當前之問題、及吾人應持之態度、並拒毒運動之步驟、茲將各項摘錄於左、

▲我國當前問題 我國貧弱、至今已極、內受軍匪蹂躪、外遭列強壓迫、情形危急、不可終日、而環顧國內、無處不令悲觀失望、茲稍討論及之、（一）饑饉遍地、我國自古以農立國、糧食充裕、物產豐富、降至今日、竟饑饉遍地、餓殍盈野、據本會及華洋義賑會、暨關心民食之專家、詳細調查、年來饑饉唯一之原因、乃各省種烟太多所致、（二）續亂不輟、年來戰亂不輟、人民流離轉徙、少壯流爲盜匪、老弱轉塡溝壑、邇來國人之望和平、如大旱之望雲霓、紛紛尋求消弭戰爭之方法、殊不知鴉片一日不禁絕、戰爭將永無已時、（三）實業凋敝、烟土出產之量日多、糧食及其他正當物品出產日減、人力物力地方、均遭重大之消耗、每年損失之金錢更多、日形凋敝、國家貧弱、焉得不日甚一日耶、（四）道德墮落、鴉片害人、一言難盡、邇來惑於厚利、向營此業者、日多一日、不料數千年文明之邦、禮義之國、竟墮落至此、長此以往、不圖補救、將何以自存耶、以上數項、爲近來我國最普通、最流行、最顯而易見、所受鴉片流毒結果之現狀、其他直接間接之害、更不可勝言、

▲吾人應持之態度 我國今日現狀之惡劣、情勢之急迫、既如上述、吾等爲今日之中國人、對此等切身利害之問題、萬不能等閑視之、語云、事在人爲、今日之惡現狀、非他人之罪、吾人苟能保持相當態度、則吾人亦未嘗不能解決以上各項問題也、（一）吾人當有澈底之覺悟、吾人欲解決此種罪惡問題、鴉片問題、當先有明了之了解、澈底之覺悟、此等救國救時之運動、爲吾人人人自身對本身對社會對國家應負之責任、（二）吾人當有犧牲之決心、鴉片問題、甚難解決、有敢反對者、個人之生命財產、隨日有發生危險可能、是故非下犧牲一切之決心、萬無與毒物搏戰之資格、吾人須知個人生命財產、雖屬可貴、惟國家種族前途、已陷於不可救藥之境、皮之不存、毛將焉附、吾人苟不趁此時機、齊下犧牲之決心、則亡國滅種之禍、必且旋踵而至也、（三）吾人當有得勝之信仰、吾人對此等重大之難題、萬勿存悲觀失望之心理、吾人若抱積極之態度、有深切之信仰、自信吾人之犧牲、必不至一無收效、至終必可得最後之勝利、吾人從事拒毒運動、亦當有此信仰心也、（四）吾人當有作戰之精神、拒毒運動、非易事也、吾人非抱有作戰之精神、勇往直前、絕無顧忌、則萬難能達成功之境、如是則可造成深強輿論、全社會有力者出力、加入運動、協同作戰、爲吾人之後盾、則鴉片嗎啡之毒害、豈難掃平、

▲拒毒運動之步驟 鴉片問題之嚴重、既如上述、其範圍之廣、毒害已深、已有不可收拾之勢、是則解決此問題、非下十年二十年之工夫、聯合全國民衆、努力進行奮鬥不可、（一）鼓吹輿論、（二）回復禁律之要求、（三）提倡拒毒敎育、（四）辦理戒烟事業、欲進行以上事功、欲達以上目的、當聯合同志、按照五年事業計畫、分（一）禁止種植鴉片、（二）禁用鴉片及毒物、（三）禁運禁賣鴉片及毒物、（四）調查統計等類事件、分頭進行、勇往直前、我國或可起死回生、回復前此光明燦爛之歷史也、

●津浦路將恢復原狀

津浦路線長二千里、直貫四省疆界、收入也極豐富、惟自去歲戰爭以後、該路損失甚鉅、北段爲張宗昌所轄、南段在孫傳芳勢力之下、故該路行車狀况、實不能統一、以致車輛缺乏、貨物山積、商旅與路局、均感困苦、現魯張蘇孫二帥、均已完全諒解、擬將該路實行統一、雙方已派代表接洽此事、不至雙方感受車輛缺乏之痛苦、客貨兩運、自可暢行無阻、聞雙方代表接洽、所商辦法、已有端倪、頗不難恢復原狀云、

●開灤增加京奉運費

京奉鐵路管理局昨曾具呈交通部、報告路局方面業與開灤煤礦公司改訂合同、增加運費、每年可增收一百二十萬元、於九月二十一日、已經與該公司總理楊家立雙方簽字云、

●官產處催交地價

▲以便領照管業

直隸全省官產旗產荒地清理處、昨日牌示云、爲牌示事、查習藝所東南官地八分三厘三毫一絲、前經季少坡具呈承買、業已核准在案、旋由季少坡轉據趙氏即趙老婆聲稱、該地係伊產業、有契爲憑、請免處分、當經傳知該管地保張少坡、票傳趙氏到處、詢問情形、語多支離、遂令該趙氏限於舊歷八月二十一日、將原契檢出送處呈驗、去後茲已逾限數日、迭飭地保傳催該趙氏未到、顯係故意阻撓、情虛避匿、應除將該趙氏之請求撤銷外、即仍飭季少坡繳價承買、以符原案、合行牌示、仰該承買人季少坡、即便遵照、迅將價款、尅日來處繳清、以憑填照給領管業、毋延、切切此示、

●控清理局長被斥

▲謂其砌詞妄瀆

獻縣人羅銘甫、羅貴芬等、以該縣官產清理局長、違法舞弊、劣跡多端、特來津在省署及官產清理處分頭呈控、請撤職查辦、省署據呈後、即令官產清理處派員前往調查、惟官產清理處迄未批示、該羅某等甚爲焦灼、乃又呈催該處迅予批示、俾資了然等情、當奉批示云、呈悉、查此案業奉省令、由處派員前往調查在案、本處並未收到該民呈詞、誠恐新舊交替、或有疏漏、曾派人傳喚該民來處聲明、何日呈遞、以便查考、乃竟屢次支吾不到、其屬居心攪擾、砌詞妄瀆、不問可知、特斥此批云、

●泊頭請取消稅卡

▲批令姑候齊案核議

交河縣泊頭商會、以該鎮不宜再增稅卡、函致天津總商會、轉請准予撤銷、總商會昨日接奉省長公署指令云、呈悉、此案已據該鎮商會、逕呈到署、令行財政廳、切實查覈、並指令在案、茲據前情、姑候飭催該廳、併案核議、具報、仰即知照此令云云、

●劉暢春開採煤礦

商人沈之洸等、前在實業廳呈請開採鄜縣某莊等處煤礦一案、嗣因他故、復即呈請實業廳請願讓與劉暢春經理、當經該廳核准、轉請農商部填發採字第一千七百八十一號採照一紙、轉發該商收執、並令行鄜縣知事、出示保護云、

●偽造郵票案近聞

▲偽造地點當在日本別府

日本警察署自發覺日人波多野偽造郵票案後、因弓野警員出動、由中山警員代理、昨日復將拘押中之波多野之助、復加審訊、依然供訴與前次相同、不得要領、次又招問西澤專之助、亦多確實口供、近日司法科員又分別派員調查波多野入津以來之行動、並發電報致日本三重縣上野警察、波多野原籍住居地方、搜查有力之證據、昨日復到松島館傳訊與波多野同行來津之永富松田氏、永富年已六旬、松田年約三旬、彼等三人自來津後、每日遊蕩揮霍、所費甚鉅、彼三人之嫌疑甚重、或即純爲出賣該項偽造郵票而來津、刻正竭力搜集證物、詳查永富原住奉天、松田原住鐵嶺、其所稱之劉某、又謂近住別府、並非華人、反覆推問此項郵票之偽造地點、當在日本別府、彼劉某者、現亦在別府居住、永富松田二氏則嚴行管押云、

●東省鐵路辦事處

▲設法租界十四號路

▲代客預定赴歐車位

刻下駐津東省鐵路商務公司代辦處、爲便利由西比利亞鐵路赴歐旅客起見、特在天津法界十四號路十二號門牌、該公司內設立專部、專代客商預定赴歐車位、及匯錦等、凡由該公司購票者、公司派有通曉英法俄語言之員、隨車護送、俾得招待一切、假有旅客通詢事件、該公司均可詳細逐一答覆無誤、此乃赴歐最敏捷、最適宜、最節儉之路徑、大凡客商、不可不注意也、

●呈控高審廳民二庭

▲奉批靜候查究

直隸高等審判廳民二庭、前因擅改法例、剝奪民權、被償人同泰在省署控告各節、曾誌前報、茲聞日前又有天津縣人李成寶等、在省署呈控該庭、牘依職權、將各推事撤查究辦、當奉批示云、呈暨粘抄均閱悉、查此案前據償同泰具呈、業經明白批示在案、來呈又同執前詞、而所云民國十二年司法部刊行大理院解釋大全、現在償同泰續呈、又謂係屬坊本、且呈尾列名者、統稱二百九十四人、而明列者亦未蓋章、似此聯名告訴法庭、威信攸關、未便稍涉含混、候令行高等檢察廳、澈底查究、依法辦理云、

●票匪被獲送課訊辦

▲窮凶極惡難逃法網

土匪馬金嶺、夥擄婦女史劉氏姦宿數月、經其表兄宋墨林、其夫史英傑等、得函來津、報由中二區警察、將該匪拿獲帶區、轉送警察廳訊辦一則、已紀昨報、茲悉經司法科訊明馬金嶺、率領大股土匪、綁票勒贖、擄姦民婦、窮凶極惡、除將天利興織布工廠司帳人于得永開放外、將該匪馬金嶺、及史劉氏史英傑、宋墨林、及幫獲該匪之人馮玉錫、並天利興掌櫃李恒泰等、一併轉送軍法課訊辦云、又訊云、票匪馬金嶺、綽號火車頭、在南皮縣作案多起、本年三月間、曾率匪徒多人、將史姓者全家十一口綁去、後由該家族、出洋一千二百元、將肉票贖回、惟未將史劉氏放去、前月馬金嶺帶史劉氏來津、將所帶銀、洋三百餘元、存放天利興織布工廠、日昨在河北趙家場興通里前、與史劉氏表哥宋墨林相遇、當經該警將馬金嶺拿獲、當將一干人等帶區、送交警察廳訊辦云、

●英租界之藥箱爆炸

本埠英界大沽路、即海大道轉角、前日忽有希門洋行之運車行至該處、車內滿載漂白所用之藥料木箱、突然爆炸、箱內藥料均行炸裂焚燬、鐵片木屑飛布滿路、但並未傷及行人、英界救火隊聞訊、趕往視察、所遺火燄已經撲滅、據英工部局某外人云、此項藥品、係直接由德國運來、原知其有爆炸性、但此爲第一次發見暴烈云

●密查處拿獲六要匪

陸軍第二方面軍團密查處、總隊副劉錦卿、第一支隊隊副孟繼成、班長李學彬馬廷樞、帶領密查員等、日前協同日本華捕長劉壽岩李雲群、在日界利安里、拿獲要匪賈振和、劉富貴、馬成、劉振和四名、及窩主楊劉氏一口、並查獲手槍三枝、子彈數十粒、又在德美後拿獲分贓窩主趙七傳二等帶處、當經訊明、伊等供認、曾在韓家墅窪內大窰等處、夥劫汽車、小火輪、搶奪財物不諱、茲於昨日（七號）將一干人犯押送軍法課訊辦云、

●冒充偵探遊街示衆

張占榮年二十歲、武清縣人、又在日界恒利金店買一徽章、又在某刻字鋪私刻警察偵字樣四方戳、又私印名片、係天津警察偵探員張占榮字樣、在外招搖、經省會軍警督察處第二分所所長厲鴻達查出、將該冒充偵探員張占榮、並偵探銀牌一面、手表一只、官銜片七張、日記本一個、鉛筆一枝、送由軍法課訊明、轉送警察廳訊辦、昨經司法科訊明、攪擾地方情形、着遊街三日、發往三不管一帶示衆後、再行罰辦云

●北鄉扒堤案將起訴

大張莊吳振峯等、扒堤放水、淹沒宜興埠等村、已將成熟之田禾淹毀、價值百餘萬元、致宜興埠等村民、大動公憤、公舉蘇一少代表、先質問縣長、有無執行扒堤之明文、該呈已經二十餘日、尚未批出、鄉民憤不可遏、該代表蘇君、一再勸慰、允向法庭起訴、蘇君前日請劉仲琛律師撰狀云、

●法租界新建摩天樓

本埠法租界聖路易街聖路易會堂附近最近新築摩天樓一所、工尙未竣、樓下地穴、均砌以洋灰磚瓦、樓級共分五層、第一級爲中央銀行部、其室內光線係自樓頂透入、地下並有金庫室及安全室、二級辦公室共分二十二處、三級四級各有五室、五級之上、並有屋頂花園、此項建築係由天津華豐房產公司出資、預定明年二月落成、共計估地約四畝餘、經理此項工程者、則爲永程公司云、

●過繼子欺父

西頭南大道西安里、住有杜長林者、素以扎彩作爲生、因晚年無子、過繼其弟之子名杜年者爲養子、並傳以手藝、不料杜年欺杜長林年老、動輒打罵、杜長林不堪其苦、控經南三區、轉送檢察廳訊辦、據檢查官提訊、謂過繼子不能送逆、飭令回家調停、杜老因法庭不管、即逢人哭訴云、

●童養媳失蹤

西營門內梅骨會、住有汪秦氏、其子汪住、年十二歲、娶有呂張氏之女爲童養媳、常受汪氏虐待、前日該童養媳忽然失蹤、適呂張氏來看閨女、致互相爭吵、經南三區警察勸解不服、即帶往該區訊辦云、

●車站紀事

七日、張弧、陸夢熊、均由津晉京、又張慶昌、許造時、鮑宗漢、均由京來津、八日、馬官和、郝鵬、卞壽孫、均由津晉京、陳策、徐朔、均由京來津、

▲▲失摺聲明

鄙人有啟新洋灰公司陳正記戶第三十七號存摺一扣遺失、已向公司聲明作廢、無論何人拾得概作無效

陳正有啟

孟德瑞斯緊要啟事

法學博士 義國律師

敬啟者本律師頃接義工部局通知內云查本界天安俱樂部因係賭博場所被本局查封茲以津埠華文報紙登有貴律師署名被任爲該俱樂部法律顧問並負保障責任之啟事用特檢同該啟事原文並譯件請爲查照等語披閱之餘不勝駭異查該啟事實與經過情形不符因恐各界不明且與本律名譽有關特將事實原委下列緣數日前有一華人來所聲稱在義租界組織公會一處已蒙該租界當局允准開設願任請本律師爲該公會顧問等本律師以該公會是否正當組織且已否蒙義租界當局批准設立無從可知彼時僅口頭允稱如係正當組織願被任爲顧問去後正查核間旋接義工部局因該公會有賭博情事已被該局查封之通知查該項啟事所載各語絕對不確本律師並未允負該公會之任何責任且委任手續毫未議定何得遽行登報啟事顯係奸人担名冒登爲此除向義工部局聲明原委並調查假名登報人以憑送局懲辦外特行登報通知以資更正而明眞相尙希各界鑒查是幸此佈

▲▲普濟瀉痢散 立止嘔痢

本年夏季京畿痢症流行珠光閣主人特將家藏瀉痢方如法配製名濟瀉痢散專治男女老幼水瀉紅白痢及現在吐瀉之虎列拉即霍亂等症以一萬包送到本社施贈服該散者莫不藥到病除立奏神效現本社所有此散爲數無幾如有患症者請向下列各處就近購用可也▲代售處北京意發永糧店崇外欖杆市恒昌泰虎坊橋同立電料西四北利增源東四三條口瑞增祥前門橋頭花漢冲珠寶市天津泰隆棧河北元緯路大胡同瑞芝閣南紙店

悟善總社啟

救星來了

川沙顧文俊先生七代祖傳精於內外各科累年久病藥到病除眞有起死回生之妙尤善治豬羊兩瘋文武痴癲久年瘰癧在滬上懸壺三十載活人無算有口皆碑今應津門王公館之聘設診於法界福善里十八號電話南局一五九七號抱病者無論如何深重一經先生之診治便能立起沉疴眞病家之救星也

▲門診四角貧病不計下午三時後出診

介紹人 吳宗濂 李厚基 馬錫三 張堯卿 黃文卿 毛群 王懷慶 江朝宗 褚康伯 蔡丹榮 朱曉芙 王夢青 李思浩 趙英漢 方宣甫 胡夢遽 耿鎧 李琮景 同啟

香港永安人壽保險有限公司開設天津分局啟事

本公司資本五百萬元純粹華人組織除總行在香港外其餘上海廣州漢口福州均經設有分局開辦以來大爲各地紳商歡迎茲爲推廣起見特設天津分局現經在法界北洋醫院側覓妥舖址不日擇吉開張京津各界紳商如有願爲本公司招徠生意者請與該分局總經理周文剛君接洽可也（周君現寓法界中國旅館）

總監督郭樂啟（北洋）

江南女醫士趙玉嵐專門婦女小兒科

推拿急慢驚風○針灸危險大症○包診婦女多年不孕○經期不調○及一切疑難雜症○秘製神效丸散膏丹○移居法界天祥東里八號新新電影園對過便是

▲律師戴景槐代表詹陳氏緊要啟事

據詹陳氏聲稱亡兒梁鈞生前分受先夫遺產計有坐落天津英租界海大道西老順記旁德源里門牌自第一號起至第七號止樓房七所二十樓廿底又坐落天津新河東邢家磚窰地一百七十畝零一分又坐落天津下邢家磚窰地四十二畝又華利間產公司榮鈞戶股票六股每股銀五百兩合計票面銀三千兩茲因兒媳周氏管理失當危及遺產氏爲保全幼孫日後生計起見當將該遺產即日收回由氏自任管理俟幼孫成年再行發還除聲請法院宣告兒媳周氏喪失遺產管理權並即施行假處分外請求代表通告嗣後兒媳周氏對外法律行爲無論物權債權一概不生效力等語查該氏所稱各節事實確非得已法例又有根據合即代表聲明俾衆週知

中華民國十五年八月二十三日

事務所英租界福善里（大陸）

上海商業儲蓄銀行編 國內商業匯兌要覽

詳載各地金融情形 各埠匯兌算法

紙面每本二元五角 布面每本三元

法租界八號路一百號 上海商業儲蓄銀行啟

▲▲絕無僅有之美人屏

▲今後之價值……保藏名畫 ▲目前之希望……珍貴贈品

大名畫家王愼之先生畫品久爲各界所讚美而尤以宮筆美人畫爲特絕大有躍躍欲生之狀得其女作品者甚少先生年屆古稀更不欲多費神思鄙等以如此絕無僅有之妙技不廣爲流傳殊爲可惜特懇求宮筆繪成絕妙之古裝美女畫屏一份（四條）上繪古美人韻事四則經名人題詠望之媚態傾生神采奕奕幾忘其爲畫中人物也懸諸廳室書室悅性逸情贈送親友更見文雅茲特選中國上好宣紙（因洋宣紙易變）色刷印尤爲神彩以便揭裱垂永久定價每份大洋五角更爲酬答同好者留作紀念起見隨畫附贈品券一張法以陽曆十一月萬國儲蓄會得獎號碼爲贈品之標準以照公允每十號准有一號得贈品有極珍貴之銀瓶銀杯金錶會馬蹄表並小說等券中詳細載明欲保存名家畫品者幸勿失此機會

總售處 天津南市廣興大街華昌報社 北京（宣外南柳巷彬瑞大藥房）

函售處 北京宣外鐵廠二七號于一鏖

批發處 津京送報人均可代買無脚力

東華醫院

專門（婦人科產科（子宮病卵巢月經不調血崩胎前胎後各症 橫生逆產） 內外科花柳科喉鼻耳眼科）

本院醫士西本恭三前在日本開設醫院專門婦人科產科內外各科以暨奇難雜症經醫治者無不手到病除稱頌載道且醫士經驗素廣成績卓著今特在津埠創設東華醫院藉救中國各界婦女之疾病自開幕至今經治愈者實不勝枚舉且院內添設清潔養病室多處並設有產婆及分娩室等深望各界婦女患病者請來敝院試診當知前言非謬也

▲本院起蓋樓房每日照常開診

地址日界大羅天後香取街路南

電話總局三四七八

（本院爲便利病者起見聘有通達醫學之日語翻譯以便問答）

▲教授英俄文

茲有曾經獲得遠東大獎狀之女教師擬教授英俄文學費從廉欲學者希即投函英租界圍牆道（即愛文呢路）九號路十三第廿號（義慶里）接洽可也

◀請認雙妹老牌▶

▲雙妹老牌雪花膏

四時合用 肌肉留香

加大每瓶七角五 大號四角 二號二角五 三號一角五 四號一角

▲雙妹老牌茉莉霜

香飄遠近 超出尋常

大號四角 二號二角五 三號一角五

▲雙妹老牌生髮臘

保衛鬢髮 爽滑留香

大瓶二角五 小瓶一角五

總批發處開設河北大胡同 電話總局六百三三

天津廣生行有限公司啟

▲聲明遺失收條

啟者鄙人於民國十二年一月八日取得天津中國實業銀行第六百二十八號抵押品收條一紙內載啟新洋灰公司儲蓄存摺一冊計洋七千零零五元五角九分此項收條業經遺失嗣後無論何人拾得一律作廢除向銀行掛失外特此聲明 程松楠啟

▲聲明遺失寄存證

啟者鄙人於民國十年六月十三日取得天津中國實業銀行第一百三十六號抵押品寄存證一紙內載裕元公司股票五千元恆源公司股票一萬一千元金城銀行股票五千元此項寄存證業經遺失嗣後無論何人拾得一律作為廢除向銀行掛失外特此登報聲明 段少亭代程少卿啟

▲天津無線電台通告

查新疆地處邊徼交通阻滯內地通訊至感困難本台前以無線電報與新疆迪喀二台通信甚暢所有本埠與新疆來往官商各報均可轉遞業經登報公佈在案旋因時局關係暫停通報現已軍事敉平迪化通訊業經恢復往來電報靈速異常無論華洋官商各報如在十一點鐘以前送到本台者則當日下午一時即可達到茲定於本月二十三日起開始收發官商各報華文每字收費大洋一角八分英文字大洋二角七分特此通告諸希各界查照此佈（北洋）

古物陳列售賣場

本場在日界大羅天舊址場內商號百數十家專售珠寶玉器字畫古玩貨色優美價值公道如蒙惠顧無任歡迎

萬豐參茸莊

黃毛鹿茸 吉林野山人參
青毛鹿茸 眞正海狗腎
阿井阿膠 吉林各種秧參
暹羅官燕 老山人參糖
四川銀耳 西藏紅花
眞正熊胆 高麗參叚
花旗西洋參 吉林石柱參

寓法界天祥市場二層樓上

禦寒的佳品

就是醒獅牌之毛衣線衣 請各界諸君用之是盼

天津廣益織造公司啓

廠設估衣街歸賈胡同 各洋貨店均有發售 分銷處北馬路國貨售品所

▲▲天津北洋廣告公司

本公司專辦華洋新紙廣告 鐵路廣告 馬路廣告 遊園廣告 電車廣告 如蒙委辦手續敏捷 價值公道 特聘精通專門廣告美術技師以備繪畫一切圖樣 並代繙譯英日德法文件製銅版 鋅版 鉛版 可羅版等 工美價廉尤為特色 如蒙惠顧請駕臨敝公司接洽 或用電話通知立刻前往商議決不致悞 開設天津法界五號路即（巴黎路）電話南局一六六一

▲▲津記龍口砂專銷處

本處專售龍口淨砂零整批發價目格外克己如蒙惠顧請駕臨敝處商訂可也 電話南局一千九百零七 開設法界新菜市南

敬啟者敝行新到大宗法國著名時式鉗子鐲子小皮包專備婦人之用品望請一覽即知不謬矣

天津普利藥房 英中街二五六至二五八號電話南局四七四號

解決梅毒

內服 六零六 外搽 六零六 蘭士

●任何兇惡花柳毒病瘋癱痠痛 清源正本
●任何頑惡皮膚惡瘡秋瘡熱癤 徹底解決

值茲秋令、天氣鬱勃、花柳病應時復發、梅毒兇惡內攻臟腑、外爛口鼻生殖器、及魚口橫痃淋濁下疳皮膚頑惡瘡秋瘡熱癤瘋濕骨痛等症、無不乘時盡發、哈蘭士、（內服六零六）殺菌滅毒、獨具神功、（外搽六零六）拔毒生肌、收口奇速、上述各症、或服或搽、分別治療、無不正本清源、澈底解決、

△內服六零六聖藥 每瓶一元七角五分
△外搽六零六藥膏 每盒一元樣盒一角

上海四馬路中 太和大藥房總發行 各埠分店及各大藥房均有出售

彬珊氏秘製專門三種靈藥

復聰耳聾丸 眼科還明丸

復聰耳聾丸 此丸專治

男婦老少耳聾一切之症其病總因肝膽有火腎虛氣閉暗氣不言或因病後虛火上升或因槍炮所鎮兩耳重聽常聞風聲蟬鳴鳥叫不聞聲音作鳴作響以流水聲音或耳腫流膿水一切耳鳴耳聾之症無論遠近年日服此藥永不再犯服過三年立見神效彬珊氏秘製此藥

▲每盒定價大洋一元二角半 打六元讓防假冒售藥同下

眼科還明丸 此丸專治

眼科七十二症無論男女老幼眼疾風熱障翳雲蒙氣努肉進睛爛瞎痒或有夾痰氣之不同又有陰虛火動七情六淫肝膽伏火羞明胲淚腦嶺沉重睛珠疼痛眼瞼無力常欲閉不敢久視久酸痛此藥升陽散風和肝養血瀉火清金滋補肝腎服之立見奇效彬珊氏製

▲定價每盒大洋一元二角半 打六[illegible]防假冒售藥同下

專治婦人百病 保產育生丸

良藥 保產育生丸

凡世界人無不求子者常見年及四十往往精血已衰竟然無子故夫之道無不育有之理而不生育者多由精血不調氣血不和血虛[illegible]身太早內傷於七情中年敗血子宮寒冷胸腹脹悶五臟虛損或[illegible]淺而復中體虛血虧有病者種子一滯則難以受孕而此害[illegible]榮養新血非常靈驗以救婦人不生育之害此藥能調和婦人衝任[illegible]血平定肝鬱之氣開夫瘀鬱煖宮止帶聚精旺血同本調經却諸病[illegible]

此藥兩求子婦女服[illegible]之功[illegible]

經調和身體強壯皮膚調潤精神提高萬倍並有美容光顏之功必須面滋潤美容此藥安胎種子保產有生或膽經小產或屢有難產之婦人每服換之奇效如神善治奇難胎前產後諸病無不奏效妙難盡述[illegible]寶血購藥者注意藥盒內另有仿單價目每一盒大洋一元六角五元打十元以上三成外埠函購無論多少均加郵費二角[illegible]不致誤寄此三[illegible]諸公認明彬珊氏仿單謹防假冒售藥地址同下

天津總售處鍋店街中西藥房 老太和藥房估衣街 中央藥房大胡同 華洋藥房 保定府西街中西藥房 中中英藥房總批發處 北京宣武門外東柳巷彬珊氏藥房 各大藥房均有經售

兜安氏秘製保腎丸

背痛乃腎弱之朕兆也

腎形如扁豆生於脊骨之兩旁腎之外即為背脊與腰穴故背脊痛及腰穴痛皆為腎病腎弱之初兆置之不醫久則漸重且腎為命根專司血之清濁強則血清弱則血濁血濁則諸病叢生如背痛風濕腎筋痛膀胱炎腦筋痛脚踝腫水腫大脚風痲木不仁小便頻數小便不通小便渣滓等症必繼為患矣此丸為腎病之專藥經驗有素非他種腎藥所可及也有斯患者盍一試之

▲▲京漢鐵路管理局緊要廣告（第二百三十六號）

敬啓者茲爲行次車便利及旅客安適起見自八月六日起所有星期一五第一特別快車暫改爲半十時由北京開行合亟通告俾衆週知此佈

△京漢鐵路行車時刻表

[illegible]十三年[illegible]

站名	北京前門	保定府	石家莊	彰德府	鄭州	許州	駐馬店	信陽州	漢口大智門
第一次 北京至漢口特別快車頭二三等每逢星期一五開行備飯食	下午十點開	上午一點五十二到 一點五十七開	五點[illegible]到 五點十五開	十一點〇五到 十一點[illegible]開	[illegible]	[illegible]	[illegible]	上午一點[illegible]到 [illegible]開	九點到
第三次 北京至漢口尋常快車頭二三等每日開行備飯食	下午十一點開	二點[illegible]到 二點[illegible]開	[illegible]點〇一到 [illegible]開	[illegible]	[illegible]	上午[illegible]	[illegible]	[illegible]	[illegible]點半到
第五次 北京至漢口尋常快車頭二三等每日開行備飯食	上午十二點半分開	[illegible]點〇一開	[illegible]點十分到 [illegible]開	[illegible]	[illegible]	[illegible]	[illegible]	[illegible]	[illegible]到
第二十一次 北京至石家莊尋常客車頭二三等每日開行備飯食	上午七點五十開	十二點三十三到 十二點四十開	五點十分到						
第二十五次 北京至保定尋常客車頭二三等每日開行備飯食	下午二點五十五開	七點四十四到							[illegible]開

站名	漢口大智門	信陽州	駐馬店	許州	鄭州	彰德府	石家莊	保定府	北京前門
第二次 漢口至北京特別快車頭二三等每逢星期四日開行備飯食	下午十點開	[illegible]	[illegible]	下午[illegible]	[illegible]	[illegible]	上午[illegible]	[illegible]	九點五十到
第四次 漢口至北京尋常快車頭二三等每日開行備飯食	下午十二點開	[illegible]	[illegible]	[illegible]	[illegible]	下午[illegible]	[illegible]	[illegible]	[illegible]三十八到
第六次 漢口至北京尋常客車頭二三等每日開行備飯食	上午十二點開	[illegible]	[illegible]	[illegible]	[illegible]	[illegible]	[illegible]	[illegible]	[illegible]點三十到
第二十二次 石家莊至北京尋常客車頭二三等每日開行備飯食							上午九點十分開	一點二十六到 一點四十五開	[illegible]點五十五到
第二十四次 漢口至孝感尋常客車頭二三等每日開行備飯食	[illegible]開							上午七點三十開	十一點十二到

▲▲津浦鐵路管理局廣告

本路現爲便利旅客起見定自十月一日起將第三第四兩次尋常快車及第七第八第十一第十二第二十一第二十二等次客貨慢車開到鐘點分別改訂茲將改訂鐘點列後特此廣告

第三次尋常快車
天津東站開下午七點三十一分
天津總站到上午七點四十分 開八點
濟南到下午五點二十七分 開下午五點四十二分
臨城到夜一點三十四分 開夜一點四十九分
徐州到上午三點三十六分 開上午三點五十一分
浦口到下午一點　分

第七次客貨慢車
濟南開上午八點十五分
臨城到下午六點四十九分

第十一次客貨慢車
總站開上午五點二十五分
濟南到下午九點二十五分

第二十一次客貨慢車
總站開上午九點四十分
濟南到下午八點零四分

第四次尋常快車
浦口開下午一點四十五分
徐州到下午十一點零八分 開下午十一點二十三分
臨城到夜一點十分 開夜一點三十五分
濟南到上午九點十七分 開上午九點三十七分
天津總站到下午七點十一分 開下午七點二十六分
天津東站到下午七點三十六分

第八次客貨慢車
臨城開上午九點
濟南到下午七點三十一分

第十二次客貨慢車
濟南開上午五點五十一分
總站到下午九點五十九分

第二十二次客貨慢車
濟南開下午十二點五十分
總站到下午十一點十分

▲▲常硯謀 中西醫士

寓西馬路交通棧傍借用電話四零六三門診二角出診大洋一元五角租界加倍

倪源記呢絨西服莊

自運歐美名種呢絨西裝零件精製時式洋服大氅雨衣代售美國館帶大王出品精美領帶領結及國貨ABC各式汗衫本號並附設華美源記西法洗染公司設天津法界光明社對過電話南一六零一

華新磅廠

飛馬商標

製造新磅 修理舊磅

天津法界梨棧吉慶里

（借電話南局一九二五）

▲▲京漢鐵路短期借款劵還本付息續展期限廣告（第二百四十號）

查本路民國十年發行短期借款劵本年三月業已滿期當因路阻車停經濟艱窘呈奉交通部准開同上年九月抽中各籤一律展至本年十月一日連付並補發延期利息業經分登京滬津華洋各報在案現在展期又將屆滿而本路車輛缺乏客貨停滯營業未復艱窘備前不得已茲又呈奉交通部令准所有本路最末二期應付此項借劵本息自本年十月一日起續行展期六個月至民國十六年四月一日一併開付仍補發延期利息特此廣告

▲京奉鐵路減收赴孔教會來回車價通告

案奉交通部令本年開第十四屆孔教大會應仍照歷屆辦法凡往曲阜赴會人員購用來回票者按普通車價七成核收現款以購至曲阜仍回原起地點爲限單程票者仍收普通全價自陽曆九月二十三日起至十月五日止爲售票時間其回程有效期間至十月十七日止過期無效所有本路此項聯運來回車票各站開列於後特此通告

計開 北京前門 通縣東站 通縣南站 豐台 天津總站 塘沽 唐山 山海關 溝帮子 營口 新民縣 瀋陽 皇姑屯

▲▲介紹良醫

中醫張允中先生醫術既精經驗又富遊遍直奉吉黑四省行醫四十餘年活人無算所至有聲今經友人約聘來津未及一月治愈多年沈疴十數餘人無不手到病除眞良醫也現懸壺東馬路中東客棧鄙等素知其人與倉公再世扁鵲復生之患病者幸勿失此機會用特一言介紹

介紹人 張仲平 洪佑之 杜維翰 張萬祿 陳增 張文孚 李如蘭 張鼎成 黃逸儒 劉衡台 史久臯 谷樾豐 同啟

大陸美術廣告公司

裕豊廣告

◎◎手續敏捷 ◎◎收費低廉

本公司東馬路六吉里內

△電話總局五六二二▽

▲▲京奉鐵路管理局布告（第四九號）

前因軍興以本路損失甚鉅特定於貨運項下收取軍事善後維持費一項經呈報交通部暨鎮威上將軍公署備案實行以來頗得各商家之贊助一體遵繳本局深爲嘉慰惟此項辦法原係臨時性質故本局前次布告卽經呈明白宣示俟至相當時機卽行停止茲幸北方軍事漸次解決時局日就敉平本局點察各商戰後凋敝情形誠不忍令其久加負担特定自十月一日起所有此項軍事善後維持費各路一律取消不再收取以示體恤而資結束除呈報並分行外合亟布告俾各週知此布

中華民國十五年九月　日

中國實業銀行儲蓄部總處廣告

民國十五年十月一日

第八十五次開獎獎額及號碼單

本月共三千四百五十戶共計儲款洋四萬一千四百元

大獎十號獎金洋六千三百三十元

小獎三百四十四號獎金洋四千一百二十八元

監視人 胡伯華君 王漢陞君 當衆執行

獎	獎額	號碼	得獎戶名
頭獎	二千元	二〇一一號	九江 辜竹平君 獨得洋二千元
二獎	一千四百五十元	一一四〇號	天津 方璧記 得洋一千〇八十七元五角；天津 五馬路敏智巷陳潤生君 得洋三百六十二元五角
三獎	一千元	一四二五號	天津 義奥交界貞元銀號孫小舟 得洋二百五十元；天津 石君 得洋五百元；季記 得洋二百五十元
四獎	七百二十五元	七四六號	溫州 薛麗秋君 獨得洋七百二十五元
五獎	四百元	一五八九號	黑河 章淑芳；天津 鼓樓東費家胡同對過顧壽之；估衣街西裕興；馮子玉；鄭子君 各得洋一百元
六獎	三百元	二八五七號	大通 舒彩章君 得洋七十五元；南昌 吳柏之君 得洋二百二十五元
七獎	一百六十元	三二三六號	黑河 德記 獨得洋一百六十元
八獎	一百二十元	八〇六號	天津 英界徐記 獨得洋一百二十元
九獎	一百元	九五五號	天津 邑記；北京 張步君 各得洋五十元
十獎	七十五元	二三六一號	天津 英界孟莊周嘉良 獨得洋七十五元

◀小獎末尾每號全額各得獎洋十二元▶

儲單號數	一至一〇〇	七〇一至八〇〇	一四〇一至一五〇〇	二一〇一至二二〇〇	二八〇一至二九〇〇
末尾	三	九	九	五	五
儲單號數	一〇一至二〇〇	八〇一至九〇〇	一五〇一至一六〇〇	二二〇一至二三〇〇	二九〇一至三〇〇〇
末尾	九	六	二	八	六
儲單號數	二〇一至三〇〇	九〇一至一〇〇〇	一六〇一至一七〇〇	二三〇一至二四〇〇	三〇〇一至三一〇〇
末尾	零	三	六	六	四
儲單號數	三〇一至四〇〇	一〇〇一至一一〇〇	一七〇一至一八〇〇	二四〇一至二五〇〇	三一〇一至三二〇〇
末尾	八	六	八	一	八
儲單號數	四〇一至五〇〇	一一〇一至一二〇〇	一八〇一至一九〇〇	二五〇一至二六〇〇	三二〇一至三三〇〇
末尾	三	九	至	零	七
儲單號數	五〇一至六〇〇	一二〇一至一三〇〇	一九〇一至二〇〇〇	二六〇一至二七〇〇	三三〇一至三四〇〇
末尾	零	六	零	六	九
儲單號數	六〇一至七〇〇	一三〇一至一四〇〇	二〇〇一至二一〇〇	二七〇一至二八〇〇	三四〇一至三四五〇
末尾	七	四	七	三	六

快哉亭

啟功

格言

人之作孽、莫甚於口、言語尖刻、必爲人忌、（朱子）

自家不能快自家意、如何要他人盡快我意、（朱子）

心欲小、志欲大、智欲圓、行欲方、（文子）

兒童者、成人之根基也、（吳滋物司）

小言

女兵

（隱之）

女子從軍。古稱木蘭。然當時不過一人。且代父而行。實出于不得已。梁紅玉助韓蘄王擊鼓。與恆王之婿嫱將軍林四娘。親身臨陣。凡此皆吾國女子作戰之事實。稱道千古者也。近日黨軍乃有女子軍隊。且能駕駛飛機。實爲歐戰之所無。而木蘭紅玉四娘諸英雌。亦不得專美于前矣。誰謂吾國女子柔弱。不堪任軍旅之事耶。雖然。古人有言。婦人在軍中。兵氣不揚。于此當作何解。夫在軍猶不可。何況驅之作戰。然則兵氣能揚與否。殊未可知也。

快哉亭投稿簡章

（一）本亭歡迎投稿、惟分有酬與無酬兩種、有酬者爲小說筆記諸文書片等類、無酬者爲詩文劇評影評戲曲等類、（一）小說酬金每千字分三元二元一元三種、書片酬金如名人名勝時事美術名優名妓等、皆按原價奉酬、特佳者加倍、諷畫每張五角特佳者一元、（一）投稿者須書名受酬不受酬字樣、（一）凡不錄取之稿件、如須寄回者、須先行聲明、並附郵票、以便照寄、惟以一個月爲限、過期作廢、（一）投稿須於函面註明快哉亭投稿部收、並詳書姓名住址加蓋圖章、及自加圈點、（一）所投之稿如查有抄襲情事即將酬金取銷、（一）酬金概於每月陽歷一日發給、投稿者須署名蓋章、向本報會計部領取、逾三月不領、即將酬金註銷、

重陽節徵聯求教

菊賞正逢人送酒	
	應徵者姓名蓋章處

陰曆九月初十日截止十五日揭曉
應徵者須剪取此格紙塡寄否則無效
錄取前列十名薄有贈品
應徵者須於函面寫明快哉亭徵聯字樣並註明姓名並蓋章將來即憑圖章領取贈品

詩壇

範孫先生招游八里臺會飲秀山堂即席分韻得宿字

用一屋全韻凡千八百二十字（續）（張芍暉）

晦來郭外郊、好風吹衣襆、且喜今年豐、青黃辨穜稑、農夫三兩家、離邊旋磟碡、嘉禾帶露登、早稻堆塲熟、灌園勞桔槔、野畦肥蔬畜、萬縷萋績麻、一鞭兒叱犢、二彘五母鷄、胎卵勤養畜、清晨炊黃粱、佐餐飽鬱薁、無憂鄰里和、相助室家睦、絕勝熱中流、因人疎碌碌、依附工諂諛、雨雲生翻覆、日鑠冰山頹、焉致千鍾祿、所以古聖賢、貴農而賓穀、夾途河水清、秋來散綿縠、蘆葦挺森森、掩映禾彧彧、上流小舟來、長篙支青篛、一溪衝破烟、盪動成湍洑、忽逢對頭船、水激更湧濮、船爲舟子家、餱糧盡藏蓄、枯拾登岸枝、鮮煮支鍋、仰觀雲往還、俯視魚噞喁、天驗氣陰晴、月算夜盈朒、風波平內河、撫心何惴縮、水師演橫江、檣艫連蓋軸、勝固軍威張、奈何有敗衄、生憚身投荒、死痛魚吞觸、寧如操舟人、隨波免笑僇、野趣未畢觀、連雲樓忽矗、榜曰秀山堂、堂高址莊肅、似砥有路平、道周栽樸樕、好花不知名、紅紫開簇簇、市遠絕囂塵、多士穎亭育、生徒兩三人、活潑樂拍𦘦、樓開琴送音、清澈踰柷、金鑄李英威、遺像傳壯繆、聞說少年時、持戈負韃箙、除暴鋤虎狠、去毒斷虺蝮、功名百戰成、赤手鯨鯢戮、開府長江南、政平禁刑剭、警世甘殉身、遺囑心如匊、囊橐金輸黃、作人賡棫樸、頓教黌序開、規模邁鄉塾、士林時雨霑、庸惟霈霡霂、人往風尚存、泣世誰頗牧、憑弔招雄魂、愧無酒灌醽、校以人名堂、升堂愼勿瀆、又行十步遙、車停開兩轂、肅客主開軒、秋風剛摵摵、坐中廿三人、不暇辨爲孰、得題爭吟哦、思竭咸[illegible]、音聆金玉多、我胸心握蹴、學力鬬淺深、仰躋非一蹴、客才八斗多、囊猶未盈穀、探囊出秋梨、顆顆刀中剖、嘗新客口開、蜜香疑寶盝、記得梨發花、賞花宴園囿、花落幾何時、離離子孕毓、何怪發易斑、升座無員俶、有舟小於刀、不比呂蒙艫、恰受五六人、游泳防翻扑、觸岸偶盪搖、我如牛觳觫、偶穿叢樹陰、驚鳥飛翩翩、兩翅捷似風、那辨鵠與鶩、罹耕半年過、定知非鵠鶵、防我有機心、覆巢同碧簇、兒童覓蟹蝦、臨流設罾翼、漁家備禦冬、船頭曬魚鱐、兩岸樹高低、農圃同育鞠、葉響或白楊、葉細或赤棟、實小或丹楓、實大或黃槲、直或車轅桑、曲或車輮槭、或可作桷椽、或可爲梁栿、蘆葉戰蕭蕭、可有似盧逵、此邦水爲鄉、可能採水荁、欲向舟人詢、搖櫂力方勠、豐碑表岸旁、光澤同玄纛、忠節昂將軍、此地灌金鏃、披草搜黃沙、可埋遺刀鞘、男兒報國家、死生眞莫卜、後來繼者誰、思之我頗顒、遙指寺海光、或飛仙蝙蝠、移步即改觀、若來泰嶽麓、何必遠遨遊、匡廬賞飛瀑、興盡移櫂還、筵開足深肉、主人前致辭、魯酒減未漉、曰沽咸止之、飽饜勝糟麴、傳餐僕隸奔、烹魚炰鱅鰱、五味調和工、油潤醋防贖、饜飫闘老饕、量過歐葵莪、歸來乘敝車、梁韉非五粢、同遊多龔黃、循聲留案牘、民風詳諮諏、疑獄親訊鞫、戢盜靖萑蒲、浸田激強濁、武城刀割言、單父琴鳴㷁、翌效東家施、詎必招怨讟、奈非幸官財、鼎折自覆餗、古今吏多庸、非盡由貪黷、躍冶金不祥、待價玉韞櫝、守我舊青氈、漬米作離薁、厚味謝膏粱、一饑飽苜蓿、神州剏陸沉、四方空杼柚、老弱多流離、鄭國宇顛覆、歧路己亡羊、中原同逐鹿、有毒生蠆蜂、濟惡肥犴浴、狂牛競觸人、有角誰設福、世情忘慈祥、衆口尙詆諫、經訓委塵埃、字逸辨穀穀、史册味澆唐、名逸識顯妹、仁治化飛灰、政遑戒墮隳、列強伺我旁、勢作晉伐虢、後顧塗茫茫、禍毒罹憾憾、是爲腹心疴、非同皮膚瘯、不遇醫國醫、效攀收蓗茯、孤露慨幼年、哦詩廢蓼蓼、不堪銅符操、無寧木鐸擁、習經註點朱、考史鑑披涑、文章研韓歐、性理參王陸、況侍甕鑠翁、唱和抒蘊慉、膺門喜登龍、誼賦自刪矚、同杜蔚詩材、李杜秉坡谷、八月詠桂花、九月賡離菊、高歌天地寬、插足勿踹踏、開戶仰長空、點點星耀煜、時維丙寅年、仲秋月初六、（完）

叢談

陳將軍軼事

（天闕山房）

同治初年、白蓮倡亂、諸匪據鄖縣鳳凰山、山峻且險、將軍時年二十有七、方駐城督戰、匪首宋起鵬劉錦春、故梟桀也、能得衆心、又知必死、俾各自爲戰、大軍歷兩月不下、諸將將攻之、將軍曰未可會七月、暴雨如注、大雷電、山谷皆震、將軍自覆紅襪頷出、呼曰、機可乘矣、率紅孩遠先登、大軍繼之、匪守益固、礮石雨集、將軍自若忽見柵門旁、匪以甲遮雨、有懈意、乃隻身決其砦、衆皆頗蹶、陣石崩隕與軍聲相聞、將軍遂斬關入、大呼曰、賊圩破矣、師畢入、匪首自焚死、諸將議盡剿之、將軍曰未可、罪止渠魁、降者釋之可也、衆益折服、教匪乃平、用兵才九十日耳、（未完）

技擊瑣談

秦四

（黃轉陶）

我依舊落魄也、言已、不勝咨嗟、人遂無疑者、一日、忽有警士十數人、戎裝驅馬而至、入屠肆、窮搜擣筐地宍、得珍貴珠寶無數、執秦四而送之有司、知秦者、相駭然、爭探其窮、越兩日、宮中消息漸播、謂秦四擅穿窬之術、某鉅公之珍品、悉發自秦肆夾壁云、某鉅公者、京中顯宦也、所藏珍品、無慮數千種、庶人所未夢想及者、某夜、鉅公方出庫藏列案頭、恣意把玩、驟有梧葉自樹頂落、蕭然頗有秋意、引首以望、裘月皎潔如懸燈、團雲片片、纖麗其月色爭輝、鉅公睹斯佳景、猜有詩思、出室徐步於廊下、沈吟有頃、返室、案上珍品悉杳、方驚訝間、俄聞有聲起自樹間、凝神聽之、秋風激盪、梧葉蕭蕭而已、詰朝、責之有司、有司飭役四跡不得、乃盡逮京師珠商、搜出鉅公珍品者、十之五、乃得知購自秦四、於是捕秦四、盡得其贓、獄乃成、月後、秦越獄遁、然無洞隙可尋、此同治年間事、（已完）

短篇小說

失侶

（陳兌立）

他這信寄去以後、總可以得錦太的回信、那知依然消息沈沈、他那一顆心眞欲悶愁壞了、錦太君呀、你知道我的痛苦嗎、我自從入了學校以來、總沒有一個好伴侶、你想一個人、要是天天同壞人在一起、他的人格不危險嗎、自從認識你以後、我的希望滿足了、那知一到暑假、我又是個失侶者呢、

我有對不起你的地方嗎、我那助你的地方、有不盡力的嗎、或者是……吧、我想我對于你的事、沒有不盡心竭力去做的、你如何使我這樣失望呢、

E.P.醫院的第二層樓天台上、一個少年、躺在沙發上、兩眼呆呆的看那無情的天空、好像要把一肚子的積鬱、都發洩出來的樣子、直等殘月從那温柔的被窩裏起來了、他覺得身上有些涼、纔慢慢的站起來、回到了臥室裏去、看了鐘已經有十點多了、祇得無精打彩的向夢鄉走去、但是心有所思、那裏睡得着呢、又感着身體上有痛苦、所以一時一刻的呻吟、好像藉此可以減少許多的痛苦、

明月掛在蒼白的天空上、浮雲一層層的飛來、禮拜堂的鐘、深沈沈的打了十二下、好像來喚醒這個失侶者、

（已完）

情天刦

一零二　著者恭鏘

兒於險地。倘不遇俺。汝兩蠢才不足惜。車中母女。已成虀粉矣。言罷。又揮鞭欲下。呵呵。此二車夫。畢竟欺善怕惡。連忙作揖打拱。口稱死罪。方始罷休。說話之間。邊塞四週。漸漸天亮。近東方雲脚。似露一線魚肚半紅白色。維時車中被裏。忽然蠕動。咳嗽一聲。微聞嬌聲喚曰。阿媽兩字旣出口。卽亦不聞聲。俄延半晌。續呼曰。我媽呢。二字嬌的的。可憐憐的。爲普天下同患難。共艱苦最親切最傷心的口吻。所謂聲隨淚下。心與血迸。嗚呼。慘矣。陳媽媽亦同聲相應曰。女乎。媽在此。按陳媽自相從出京以來。未聞呼格格以女者。蓋忠臣義士。患難淋漓。猶凜然存上下之防。陳媽媽卽此古誼。令人可欽可敬。乃今一語悲嗚。冲口而出。竟顫聲曰。女也。實則媽之外則臣之。內則女之。況乳女之確爲女乎。話休煩絮。天下事愈險而愈夷。愈危而愈安。九格格自入店遭病以來。計不省人事者數日矣。卽有時清醒。度亦不過片刻。今突然遭此覆轍。在巨雷劈頂。把病魔退避三舍。漸漸心裏有一絲清醒。但心血久虛。雲遭打擊。卽亦不能言語。迨秩序回復矣。故咬牙切齒。而有我媽呢一字之哀音。無何格格推衾起矣。面色淡白。如蠟觀音。婉轉不勝。四肢無力。惟是眉長入鬢。秀韻天生 橫波一顧。以星星之眼視少年。噫。斯何人。噫。斯何人。絕塞重逢。似曾相識。但是心神撩亂。腦汁薄弱。竟不能記憶起來。那少年已覺之。急代關白曰。姑娘。殆認俺不大淸楚。俺非別人。卽日前貴母女遇渴時。俺曾効涓滴之微勞。斫竹筒以取天然

閒話

中國世界第一

（俊才）

每見我國維新之士、在外洋留學幾天、開口說話、事事皆係外洋第一、至於祖國、一切等諸自鄶以下、予厭聽之久矣、昨讀報載有中國常備軍爲世界第一之語、閱之不禁色喜、既而思之、中國第一之事甚多、不獨常備軍爲然也、謂予不信、試歷舉以証之、（一）中國之民窮財匱、爲世界第一、（二）中國之軍閥內訌、爲世界第一、（三）中國之官吏貪墨、爲世界第一、（四）中國之政客挑釁、爲世界第一、（五）中國之土匪橫行、爲世界第一、（六）中國外債之多、爲世界第一、（七）中國流氓之衆、爲世界第一、（八）中國乞丐之衆、爲世界第一、（九）中國人心之渙散、爲世界第一、（十）中國商人之傾騙、爲世界第一、（十一）中國吹牛皮者、爲世界第一、（十二）中國拍馬屁者、爲世界第一、（十三）中國總統之爲人傀儡、爲世界第一、（十四）中國閣揆之爲人牛馬、爲世界第一、以上所述、特其犖犖大者、他若人情鬼域、世路險巇、爲世界第一之事、猶更僕難數、非予一枝禿筆所能寫盡、此外世界各國所無、爲中國所獨有者、倘有男子辮髮、女子纏足、與夫太阿倒持、授人以柄諸事、誠中國之特色也、誰謂事事皆數外洋第一哉、

諸著

（求珍館主）

某孩行廊下、屋上瓦墜於其首、血出不止、渠反大笑曰、好彩數、好彩數、某甲怪而問之、曰予出幸未戴草帽、否則定被擊毀矣、

某甲開醬園、其子愚耳聾、一日、甲偶他出、大伯父來、問孩曰、『汝父在否、』孩答曰、大伯伯你要紅腐乳還是糟腐乳啊、

俳優軼事

孫春恒與大奎官

（民哀）

孫春恒爲老張勝奎之徒、天津人、小名六兒、滿科後、在京嵩祝辰唱零碎老生、初次來津、隸劉維忠所開之丹桂、無藉名、鬱鬱去、殆二次重來、仍隸丹桂、時已爲杜蝶雲所開、則懸正牌而享盛名矣、能串丑角、趣語風生、風波亭宋靈等劇、咸其手編者、每日持申報一紙、細細讀之、自首至尾、並廣告商情、不遺一字、翌日登台、即將新聞插入科白、海派叢生之說滑頭話、實作俑於孫也、當其十六歲在京唱零碎時、一夕余三勝與大奎官唱中牟縣、余因有要事、臨期請假、管事遂以孫代、春恒自知後輩、特趨至大奎官前致禮曰、劉大爺、任兒伺候大爺唱這個戲、大奎官睨鈎臉、聆諾回眸覷孫、勃然曰、你是誰、也配同我唱戲、言已即洗臉袖去、春恒大窘、（未完）

古鑑

▲汪某

汪某壽州人、其父爲豬屠戶、父死、汪某繼其業、日屠豬解割、擔鬻於市、其妻及二子、亦爲之助理其事、一日晨起、精神恍惚、遂殺其妻、及二子、分割其屍、若屠豬然、擔鬻於市、市人驚駭叱詈、汪某如夢方醒、視之、其所屠割、皆乃其妻與子、於是放聲痛哭、片時、抽屠刀自刎於市、而死之、時道光二十三年、蘇君文江、目覩其事、言之甚詳、故述之、愚以爲世間惡孽、莫重於殺、汪某父子爲屠、是世稱其惡矣、卒之、殺其家、又殺其身、殆天奪其魄歟、然則操是業者、何不急早回頭也、

武昌脫險記

不惜犧牲武昌二十餘萬人之生命、現仍死守孤城、毀之者謂爲禍國殃民、譽之者謂爲守約效忠、之劉玉春、

我有一個小學校裏的同學、李君駿聲、在武昌一洋布店裏做事、前者武漢三鎮吃緊的時候、他倘有一封雙掛號信寫給他們的家屬、信裏說城裏倘安穩、後來北軍大敗、武昌陷於包圍之中、他便一些也沒有信息、他的母親到我家裏來了好幾次、求我想法、然而我也沒有法子、昨天駿聲忽然笑嘻嘻的跑來、我不覺奇怪起來、看見他的後腦上把綳布包着我便細問他如何逃出來的情形、照他所說錄在下面、自從南軍圍攻武昌、城裏便有火起、起初還有人出來相幇澆滅、後來也不以爲奇、各人自掃門前雪、不去管別人家的閒事、那火也自然而然的自滅了、聽說第一家起火、是一片雜貨店、因爲夜裏、收拾行李、預備明天逃走、那知沒有留心、遺下了火種、他家便起了火了、那時有幾個流氓、乘火打刼、弄得四處火起、後來經劉玉春的衛隊、殺了幾個流氓、略好一些、

城裏的糧食、我出來的時候、約有一月的糧食、軍糧已經空空如也、便向人家借糧、取一半、剩一半、軍士倒還客氣、他們說『我們雖然現在被困、現有吳大帥已經去帶了救兵來了、不久就要救我們出去、現在軍隊裏沒有糧、奉軍令來借糧、只取一半、等吳大帥來了、加倍還你』、這時便有許多人、恐怕將來沒有飯吃、有的藏在地板底下、有的更滑稽了、他把米放在便桶裏、等軍士去了、再拿出來、放在水裏淘乾淨、然後燒來吃、城裏的水、最難得、平時都有水夫、從城外挑水進來賣給人家、自從城門緊閉、這水更受其累、雖然有井、時時要吊乾、

有許久人到總司令部去見劉玉春、求他不要堅守、他道『我受了大帥恩惠、雖然戰死了也報答不盡、大帥臨走時候、對我說守武昌半月、等救兵來救、我當時也知道這重擔是難肩的、不過旣奉大帥的命令、也沒有違命的道理、我活一天、總從他的命令一天』、言時淚如雨下、他們不得要領、便去見各軍官、那軍官又異口同聲的道、『我們受大帥的命令無法可想、只能嚴戒部下、決不侵犯你們、如若有焚刧的事情發生、你們儘管報告、立即抓來槍決、……』

後來情形如何、我也不知道了、

我知道他們沒有議和的意思、便想法逃出、八月初一的夜裏、我出了十塊錢、給店裏的一個夥計、冒險爬到城上、幸虧這處城頭上、沒有聯軍、便先把一個提包、把繩吊了下去、然後我也吊下去、那知事有湊巧、吊到半繩、忽然遠遠聽見一排槍聲、那夥計一放手、我從半城跌下來、後腦跌開一處、那時驚得痛也不覺得了、爬到河邊（即在城外）見有一只小船、我便叫他過江到漢口、他要一百塊錢、我只帶一百七十塊錢、後來求了許久、五十塊錢允了、到漢口已經天將亮了、路上滿佈着南軍、都和郵差的般裝束、尋了許久、一商店也不開、足足候了一夜、後來了輪船到南京、路上倒還太平、現得慶、生還僥倖極矣、

（鵬客）

神壇鸞諭（續）

大悲慈航古佛降諭

（乙丑年六月初五日）　（桑陽子記）

分陰陽、定水火、再振乾坤、
善德子、佛憐憫、會合一庭、
以三才、治三盤、各回本任、
按六爻、設八卦、鎮守池城、
倡五倫、修九經、井田而耕、
訂約法、更條章、萬國咸欽、
明四目、達四聰、坐朝治民、
佛仙人、人仙佛、各有品乘、

小說

言情小說 **芙蓉恨**（續）（仙蝶）

而吾不知誰為吾甥女也、請以自承、吾為此言時、吾即審察諸人顏色、乃均漠然、但以為奇、互相疑問、終無一人自承、惟有一生、則其神情頗覺有異、似有所欲言而不敢言者、予敦詢之、則轉惶急欲泣、堅謂弗知、鬱生聞此、急曰、其人得毋是歟、姜母曰、初吾亦以為是、既而思之、不禁失笑、屈計吾甥之年、至今當已四十、而此學生、則才十九齡耳、如為本身、則其年齡太小、如為轉世、則其年齡太大、故吾於時、不禁失笑、而諸生亦皆笑我之癡也、惟吾頗疑其人、雖非韵芙、殆必與韵芙有如何之關係、故其現象如此、特恨詢之必不肯言、然吾必當為汝細細探之、此園風景、亦殊不惡、小住經旬、要不傷雅、苟嫌岑寂、則吾與汝既為至戚、亦不妨下榻於吾家也、鬱生謝之、姜母亦不固邀、遂自別去、翌日星期、園中女士駢集、臨水一亭、陳設菊花可百餘鉢、深黃淺白、秋色爛然、人行其中、衣袖亦染寒香、賞花之人、又不知有凡幾、鬱生方自對花凝想、時而念及韵芙、時而念及繡裾、竊以花枝相擬、終無一端足以彷彿、正惆悵間、忽有驚鴻之影、照映眼簾、引領覘之、則麗人一雙、年並十六也、稍長者、作墮馬妝、尤美好、眉黛暈綠、唇朱凝紅、眼波流媚、似有奇光異彩、引人瞻顧、雖欲弗顧、弗可得也、而其婉妙輕盈之態、直欲使人之意俱銷、若以繡裾相較、則此人以娟秀勝、繡裾以柔媚勝、各有所長、未可軒輊、因之痴立忘神、而彼二人已向石欄橋上、姍姍携手而去、意欲從之、竊恐為多人所笑、則又逡巡而止、顧見室中陳有筆硯、因即拈毫題壁、以寄所思云、情場歷劫感蹉跎、美景良辰奈我何、獨客關河驚歲晚、美人庭院得秋多、模糊影響三生石、宛轉心情十指螺、江上芙蓉尋不見、佩環聲已隔天河、題此一首、意猶未盡、欲思再續、則心緒棼若亂絲、不可復理、乃於詩尾署為恨恨生已、擲筆慨嘆、負手行吟而去、行不多時、回望題詩之處、則方才所見之兩美人、已在面壁而誦、稍長之一人、誦至末尾、瞥見恨恨生三字、忽現驚訝之色、廻眸四覓、得見鬱生、則更凝睇審視、眉目間若有無限情、愫似有所觸、特以默識之者、鬱生心中不禁又起癡想、竊自語曰、意者、其人豈即韵芙之化身歟、既而又自笑曰、無他、殆亦繡裾之流耳、雖然、天下如繡裾者、亦正不少、特恨我恨恨生無福消受耳、須知吾人之福、已為韵芙之故、銷折殆盡、勞汝垂青、轉使吾心中發生無限淒感、自今以往、寧願天下美人、無復知有恨恨生其人、則吾身之孽障、亦庶愛乎稍輕、今吾與之相望、實足以招惹情魔、吾其引而避之、（未完）

筆記

●**記鄉村俠女**

余曩以蠶事、留居木瀆西南三里而弱之陳家宅者二月餘、時似為鼎革後三年之春暮時也、陳家宅距靈岩近、居戶凡五、日落崦嵫、山光岩影、頗令余戀戀不忍去、宅有佃人沈老二者、無有悉其籍隸者、第知其為鎮江產、租其業主田而來陳家宅者、僅年許耳、郡中人以其言語之不相習、遂亦鮮與通往還、沈佃亦類一鄉愿、故衆與相安焉、沈佃妻早世、遺一女、遂不娶、時女已近三十矣、亦不言嫁、女日阿環、亦善耕稼、郡中人或有傳女善技擊者、顧未嘗一睹其技、且亦未悉其說之何自而來也、余居停為余言、鄉人有好利而無義、強鬻其父妾而自肥者、獲價可百數十番、方與其妻謀置產置飾、以耗此鉅金、詎入夕而失金、越日、被鬻之妾、忽得其欵、且言宵來似有人破窗而入、其貌酷似阿環、衆雖聞之、以事不干己、無有過問者、且亦不信阿環有此肝膽也、某日、余携居停子、閒游田塍、見阿環方蹲伏田間事耘耔、有浮滑者三四輩自郡外來、睹阿環、駐足不前、恣情笑謔、余為忿忿、阿環轉視若無睹、翌晨、郡中忽喧傳鄰郡四惡少、昨宵為一夜行人所創、余急趣鄰郡視、則所謂四惡少者、宵來方博於一破廟、突來一文面者、摔四人於殿下、劫金去、四人者、即隔日隴間所見者、游手之徒也、皆折頸而斷足矣、余於是恍然知此必阿環之所為也、顧余終默而不敢言、逾月、余他去、民國五年、仍以蠶事居陳家宅、道及阿環事、居停言、盜鬻妾金及懲創鄉村惡少事、漸傳為阿環所為、地方上漸加注目、是以已於冬閒退租他去矣、余聞之、為之忽忽若有所失者竟日、今春、偕友往鄧尉觀梅、道經木瀆、漫游靈岩、重入陳家宅、則已廬舍更新、居停盡易、村亦更易新名、舊侶已無存在者、更遑論阿環、然余每憶及阿環事、輒為之咯然、恨未能投贄門下、一窺其騰踔奔撲之能也、惜哉、

●**西湖風景圖說**

（十）石屋洞

石屋洞、在石屋嶺下、高敞虛明、衍進二丈許、壁上周鐫羅漢五百十六身、中鑿釋迦佛諸菩薩像、明孫隆又鑿石枰石枕于內、西北有竇甚深、刻題於額曰、蒼霞浮螺、稍西又一竇、儼成石樓、稍北上、為小石屋、曰乾坤洞、亦刻佛像、相傳宋高宗嘗至洞小坐云、

石屋洞

●**載振納妓被參之暗幕**

清光緒季年、商部尚書載振、娶京妓楊翠喜、為各御史彈劾一事、世無不知之、當時報章、亦有記載、然此事之原因、曲折奇幻、知其內幕之詳者、恐甚少也、先是德宗從廷臣之請、設立商部、特簡貝子載振為尚書、振為慶親王子、京師所稱為振大爺者是也、本部司員由各部院堂官保送考試、分別錄用、商部為新創衙門、主部務者、又為至煊赫之親貴、局面宏大、俸給優厚、京朝官咸垂涎之、以為此實終南捷徑、苟獲選、一生吃著不盡矣、江蘇吳縣人曹元忠、素負能文名、植品尤耿介、大員中如張孝達溥玉岑諸公、皆深相倚重、思羅而致之、於時曹以會試不得志、方納貲為中書、仁和相國王文韶、尤重曹才、特先保薦應商部試、曹於商學素好研究、故試藝羅見拾聞、為通場冠、閱卷者已定為首卷矣、商部丞太倉人唐蔚芝文治、與曹為通譜至交、因曹膺首選、恐外間或有浮言、（未完）

諸葛忠武

我國歷史所載古人事蹟、足為後世法戒者甚多、茲特從各處搜羅古人遺像刊製成圖、逐日登之報端、俾閱者引以為鑑、庶于世道人心不無小補爾云、

●**諸葛忠武**（十六）

袁井伯三國名臣序贊、中云、堂堂孔明、基宇宏邈、器同生民、獨稟先覺、標榜風流、遠明管樂、初九龍盤、雅志彌確、百六道喪、干戈迭用、苟非命世、孰掃雰霧、宗子思寧、薄言解控、釋褐中林、鬱為時楨、

亮字孔明、瑯琊陽都人、父珪、字君貢、泰山郡丞、亮早孤、躬耕隴畝、好為梁父吟、身長八尺、每自比管仲樂毅、時莫之許也、唯博陵崔州平、穎川徐元直、謂為信然、先主屯新野、徐庶見先主曰、諸葛孔明、臥龍也、將軍豈願見之乎、先主曰、君與俱來、庶曰、人可就見、不可屈致也、先主遂詣亮、謂關羽張飛曰、孤之有孔明、猶魚之有水也、累遷丞相、益州牧、率衆北征、卒於渭南、

智囊

●**巧鋪地板揭曉**

揭曉如下圖（甲）一塊本板、係三尺長、十二寸寬、圖中子與丑之距離、等於辰與巳距離之半、午與丑、丑與寅及寅與未之距離、各等於午與未距離三分之一、張某之法、先由木板之子處鋸到丑處、再由寅處鋸到卯處、復由丑處橫鋸到寅處、如甲圖、鋸完後、一塊變成兩塊、再將兩塊合成一塊、即如乙圖、即可鋪滿空地矣、

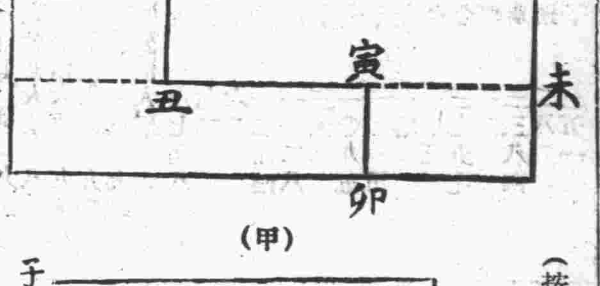

（甲）

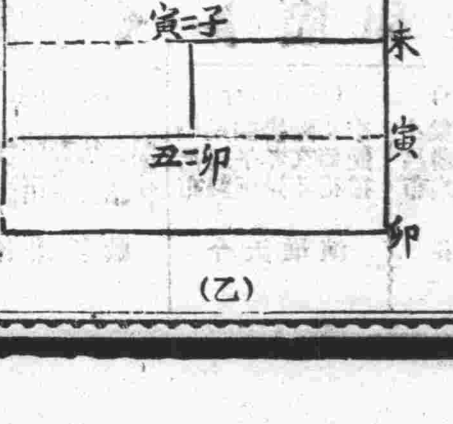

（乙）

（按原尺寸縮小六倍）

瑣談

●**鄂戰瑣談**

曩者吳大帥北上至保定、即解靳雲鶚職、奪其兵而自將之、及其南旋、則又挾靳偕行、且聲言將復有所借重、爾時聞者、皆謂靳氏將重握軍符已、孰意方至中途、靳以腹痛、願得上雞公山休養請、吳亦慨然許之、絕不亦以留戀之態、則又似無所倚畀矣、今乃聞靳氏復起、（按此篇亦秦君所述、時適靳氏受任之始、故云然也、）任為副司令、全軍咸聽節制、從可見其信任之專、而吳靳間之忽離忽合、其撲朔迷離之態度、直使人莫識其眞意之何似、實則二人胥為時勢所驅策、一動一止、不能更由自主、但隨環境之變化、而易其親疏之表示、造化之威權、能使人受其顛倒而不自覺、亦可畏矣、

初吳氏遭馮胡反戈之變、其部下實力之幸得保存者、鄂軍而外、惟留駐豫境之陳文釗、田維勤、王為蔚三師而已、此中多靳氏舊部（按陳師本靳氏所統之十四師）表面雖受編於國二軍、陰實戴靳為領袖、胡景翼死、岳維峻繼、其為人殊顢頇、靳乃乘機而起聯合各省、會盟於雞公山、以一致討奉為目標、其原定作戰之計畫、為先發難於浙孫、次繼之豫岳、復繼之以國馮、逐步進逼、驅奉方勢力於關外、故楊宇霆曾有放棄直魯、集中兵力於灤州、然後與敵一決之議、蓋及鑒於環境之惡劣、津浦道上處處有歸途阻截之虞、不如是不足以自固、亦可見當時靳氏佈置之周詳、已不圖吳氏出山、各省竟爾解體、時局因之大變、殆非靳氏預料之所能及也、

吳之與靳、久共患難、固心腹之交也、此次無靳奔走、搆成新局面、又為能重振、惟此時之吳部、雖號稱三十餘萬、而實際上鄂方新被寇氏分去一部份、發展派軍隊、所留無幾、且皆駐防各屬、其可調動者殊寥寥、豫省則戰事方定、反側堪虞、寇氏所部、正苦不敷分配、更何論調動矣、因是吳氏麾下之可以隨時出發、令下即行者、厥惟靳部一軍而已、苟北軍果離吳而去、則吳氏直將頓變為光桿之巨頭、對外能力、一掃而盡、種種壯圖、悉成泡影已、由是推之、吳氏成敗之數、不啻握諸靳氏一人之手、此等大權、安可旁落、則雖明知靳之無他、亦不可不謀收回、而迅雷之手段施矣、蓋時勢已成、吳雖欲已、亦不能已焉、

既逸靳矣、何以復挾之南旋、又何以許其休養、豈其中復有他故歟、實仍承其上文而然也、當吳氏預備反旗時、岳陽猶未失、其心目中之敵軍、原不料其若是之鋒銳、前敵有兵十萬、已足應付、而數月來辛苦經營之北方勢力、焉肯因南方之戰事、而無端輕棄、故隨吳南征者、僅總部人員、及其衛隊而已、胥不調動、此等軍隊俱屬靳氏舊部、苟已行而留靳於此、能無縱龍入海之嫌、從可知挾與偕行者、亦迫於時勢而然、既入豫境、則鄂軍於靳、原無親善之關係、安見其能指揮如志、固可乘其休養也、至終不免於靳之下山者、殆因高汝桐師（原為靳部）等確已南來、而測其大勢、保大駐軍、必將更有大部續發、蓋今之從戰者、既不為國、又無主義、莫非為人而戰耳、是故人在則奮、人去則隨、吳氏起靳於此時、誠不失知人善任之道、要亦仍為時勢所督促耳、

●**萬縣慘案瑣記**（續）

如不允所請、則削髮為僧、馮母不得已、乃允之、定九月五日、為迎娶吉期、是日、一對璧人、正行交拜之時、忽槍礮之聲紛作、繼而一礮彈飛來、房屋震倒、一對苦命鴛鴦、與合宅親友、皆體肢分碎於礮火中矣、

余（陳君自謂）於九月七日下午離萬、立於航輪之上、遙見城中頹垣斷井、灰燼荒郊、慘霧愁雲、瀰漫於全市、下次重返故鄉、何處尋吾繁華興盛之市場、可憐吾無辜之父老、皆屍骨分裂、含冤於地下、國人乎、吾等將何以安冤魂於九泉哉、陳君言至此、已泣不可仰、而余亦不禁泣下沾襟矣、

戲曲

●**霸王別姬**（續）

（韓白）何人放走項羽、（衆白）魏豹、（韓白）將他押在營中、拿住項羽一齊開刀、（魏白）咳、（四小兵押魏下韓白）衆將、（衆白）有、（韓白）追至烏江、（衆白）吓、（韓上馬介同下）（四宮女引虞姬上）（姬唱西皮原板）自從我、隨大王、東征西戰、受風霜、與勞碌、年復一年、恨只恨、秦無道、生民塗炭、只惹得、衆百姓、困苦顛連、（坐介霸內白）回營、（二大太監引霸上）（霸唱搖板）九里山、埋伏下、十面大陣、多虧了、遇魏豹、放孤逃生、來至在後營內、下了能行、此一番、見御妻、細說分明、（姬白）妾妃參見大王、（霸白）御妻請坐、（姬白）謝坐、（霸白）咳、（姬白）大王此番出兵、勝負如何、（霸白）御妻那裏知到、那韓信設下十面埋伏、將孤困在九里山前、是孤誤入龍潭、殺的孤丟盔卸甲、幸遇魏豹、將孤放出陣來、才得回營、倉天吓、天吓、不料孤五載功勳、竟要付於流水也、（姬白）大王何必悲嘆、自古道、勝敗乃兵家之常事、想大王英雄蓋世、武藝超羣、漢兵雖有十萬之衆、大王八千子弟兵、一能勝百、稍養銳氣、再與漢兵背城一戰、恢復基業、亦非難事、（霸白）話雖如此、只是那張良詭計多端、韓信廣有韜略、只怕難以取勝、（姬白）妾身備有美酒、請大王暢飲幾杯、以解愁煩、（霸白）內侍、（監白）有、（霸白）看酒、（監白）吓、（霸唱原板）有孤王、在帳中、心神不定、想起了、當年事、好不傷心、恨劉邦、用張良、詭計太狠、有淮陰、小韓信、用兵如神、孤縱有、拔山力、又何足論、孤一身、怎能敵、掠地攻城、叫美人、你與孤、把酒斟定、（內喊介）（霸唱搖板）又聽得、一陣陣、金鼓齊鳴、（虞上白）啟大王、韓信帶兵十萬之衆、將垓下團團圍住了、（霸白）再探、（虞下）（霸唱搖板）聽一言來怒氣生、罵聲韓信休逞能、人來帶過烏騅馬、（姬唱）大王息怒且稍停、（白）啟稟大王、看夜已深了、倘若那賊蹈地埋伏、豈不中了他的詭計、況且大王飲酒帶醉、今晚暫息一宵、明日再與他鏖戰、（霸白）美人言之有理、待等天明、定要與那賊決一死戰、（睡介）（姬出帳外介）（姬唱南梆子）看大王、在帳中、和衣睡穩、我只得、出帳外、且散愁心、輕移步、走向前、中庭站定、猛抬頭、見碧落、月色清明、（白）看、雲斂晴空、冰輪乍湧、好一派清秋光景、（聽介）（唱）適聽得、衆兵丁、閒談議論、口聲聲、露出了、離散之情、（下）

（內喊介）吓、（霸唱）耳邊廂、又聽得、有人聲震、四面裏、為什麼、皆是楚歌之聲、（白）聽四面皆是楚歌之聲、想是吾營中兵將作歌、（同姬上白）啟大王、大事不好了、（霸白）何事驚惶、（虞白）漢營中的兵將、俱作楚人之歌、我營中兵之、個個思鄉、軍心要變了、（霸白）竟有這等之事、速速到士開安撫他們、快去快去、（虞白）遵命、（下）（霸唱）漢軍吹簫作楚聲、竟來擾亂我軍心、叫美人攙扶孤後帳進、（吐各營介）嗚噜、嗚噜、（唱）怕只怕西楚、難保存、（下）（四龍套、四將下、捉同上白）請了、吾等奉了韓元帥將令、圍困垓拿項羽、就此前往、（衆全白）請、（全下）（霸內唱西皮倒板）蓋世英雄遭圍困、（上唱搖板）四面俱是漢家兵、四馬單槍往前進、（四龍套四上手四將上圍霸介）（霸唱）人馬吶喊金鼓震、抖擻精神急衝陣、

（未完）

良方選要

新發明接骨奇方

者、採取陰乾備用、務要根葉完全、待至新秋將近、預先採備爲是、

治療手續 諸凡跌打骨斷、當即對骨安當、將其骨斷處對準、外以薄竹披、或竹簾、夾持標扎、均如金鑑正骨門之理法、標扎妥當後、再服藥、令穩睡、如骨斷過七日後、則傷處如水之液、變爲韌質、則不能接矣、

臨症成績 劉家莊、劉大德、年五十三歲、因關毆被木器打斷左腿、當即如法夾扎標準、服藥一次、即其腿如舊、微疼、服藥二次、則不疼矣、過三四日、伊因持家心急、挑水數担、旋即疼楚難忍、傷處高腫、又接服二劑、保養月餘、而其腿復原矣、

治血痢奇效方

處方 乾柿餅一枚 帶蒂用 烏梅 二個 蜂蜜量加

紀明 先將柿餅烏梅焙焦、硏爲細末、再以蜂蜜量加拌勻、空心食之、二三次即愈、

方理發揮 柿本柿果、肺與大腸相表裏、凡血痢大半係肺移熱於大腸、而腸膜發炎所致、故以柿餅清肺熱而潤腸燥、烏梅斂陰而止血、蜂蜜以燥潤、而空心服者、因其不與食物相雜、而力專也、

用法紀略 此方宜於老人虛人便血、及久痢不愈者、凡壯年實病初起時、則宜先服倪涵初先生、治痢第一方、調氣行血爲是、倪涵初先生治痢三方、載在驗方新編、余以此方治老人虛人便血、及久痢而獲愈者、廿餘人、均不過三劑、旋即全愈、乃魏之琇續名醫類按、腸風臟毒門、第八條之加味變方也、

康健長生秘訣

請看圖中老者、彼非康健快樂乎、年逾九旬、面露健容、能飽享人生樂趣、(此服第威德補腎丸之結果也、)君不欲康健壯旺如此乎、君不欲長生無病乎、如君服用全球著名第一補腎藥品第威德補腎丸則毋須憂慮、因此丸能使君腎部健旺、腎健則自能長生康健、

試服樣盒、函索即寄、請將下列贈劵剪下、填明姓名住址、附郵票十分、寄至本公司、試服樣盒、原班寄奉、

第威德製藥公司 上海郵務信箱九四五號

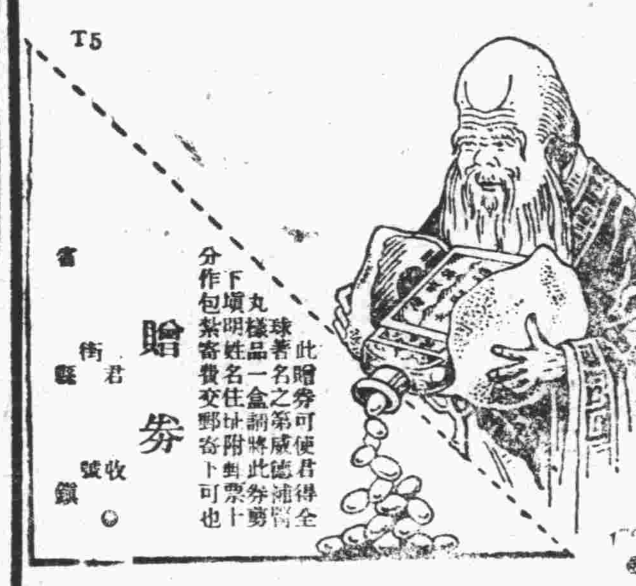

贈劵 此贈劵可使君得全球著名之第威德補腎丸樣品一盒、請將此劵剪下填明姓名住址附郵票十分作包紮寄費交郵寄下可也

君 收 省 縣 鎮 街 號 T5

各類小廣告

宴琼林飯莊 廣告 敝號開幕未久、即蒙各界人士熱烈之歡迎、實深感激、今爲酬謝主顧起見、特又加聘粵東名廚、專辦中西大菜、巧製應時茶點、隨意小酌、一概俱全、且價廉物美、地方清潔、待役人等招待極其週到、往來仕商盍來一試、方知予言不謬也、開設法界三號路同德堂樓上、暫借電話南局二九九號

東盛棨廣貨莊 廣告 本號專辦港粵應時雜貨鮮菓等、自製燒烤臘味臘鴨、各式點心、飽餃龍鳳禮餅、一概俱全、開設法界四號路、電話南局二五七號

金菊園飯莊 利記 包辦中西酒席、應時小賣、雅座寬潔、招待週到、特聘著名廚師、巧製各式時菜、麫食魚生肉粥俱全、代售廣東林玉生丸、開設法租界中國旅館旁、電話南局七百九十號

德順湧牛奶鋪 常售新鮮牛奶各種西式點心、有益衛生、精求潔淨、內設雅座招待週到、男女均可入座、地方格外清淨、定價無不公道、如蒙惠顧、請駕臨嘗試、定知言非謬也、設在法界馬家樓路東

永昌隆 自運洋廣雜貨鹹魚海味厚膠創花祈門紅茶香蕈生菜頭油、巧製臘味香腸板鴨、經理香山欖一概、批發鋪在法界三號路

樂園 天祥市場三層樓上 電梯上下極爲方便 中菜部 南北酒席 點心燒賣 各省名茶 飽餃麫食 西菜部 英法大菜 公司常餐 五角七角五 一元三種

便宜居飯莊 晨早肉粥 如有定做 隨意便酌 禮價格從廉 開設法界四號路

廣連豐 本號自運洋廣雜貨呂宋烟捲各式海味罐頭自製奇巧臘味厚膠創花發行 設在法租界三號路

雅美中西飯莊 本莊包辦中西大菜應時洋餐隨時小賣早晚宵夜各式點心麵食雲呑飽餃新添十錦魚生及各種臘味香腸臘鴨各菜外送外會精選調味精巧定價從廉樓上添設清潔雅座有益衛生深合宴會請客之意侍候週到顧客請嘗試之方知言之不謬也開設法界國民飯店對過便是

天津仇源記打字機器號 今有新到新式舊打字機出售大小俱全

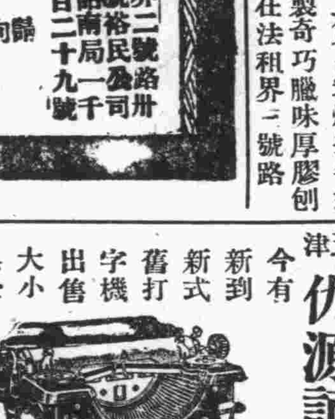

本號修理精修買賣各式打字機器號碼算帳機器一切均可修理定期不誤 修理留聲機器洋琴風琴 開設法界光明社傍 借用電話二四三號

欲房飯包月者注意 裝飾潔淨陳設幽雅之屋室每位每月一洋七十元並每日大餐費在內

$ 70,00 monthly. one room with board for one person

東北飯店 法界三十六號路大陸銀行對過一百三十三號

麗章照相放大 兼售膠捲藥料鏡架代客沖印價目克己 本館開設法界梨棧 電話南局一九二五

農家與種植家鑒

一品蛾眉牌完美肥田粉 蛾眉月牌硫酸錏肥田粉 商標 B.M.&Co

用卜內門公司肥田粉壅田能得四種最好之效果

能增加收獲 能肥潤土壤 能除滅害虫 能多獲利益

請用卜內門肥田粉

如欲購用卜內門公司各種肥田粉 請向天津俄界一號路十五號或附近之分售處接洽可也

本公司經理 製造硫酸錏卜內門有限公司

特別一區小劉莊內 裕昌米號 農昌公司 電話南局三五二

法界二號路卅九號 裕民公司 電話南局一千九百二十九號

馮氏一丸斷癮之救苦金丹

南部註冊 靈芝商標

▲直隸省長公署嘉獎 ▲山西省署核准備案

▲天津警察廳化驗註冊 ▲山西原警察廳出示保護

▲漢口警察廳核准立案 ▲駐津領事均極讚揚

▲各省拒毒會試用有效 ▲風行海內五十九年

此丹專戒嗎啡針毒及鴉片烟癮無論新吸舊癮服藥一九(彎用法)或分着用三九(分用法)均能斷癮除根不吐不瀉痛苦毫無

且飲食增加精神煥發已呈奉▲警廳化驗註冊不復經▲天津

台濟南河間鹽山寧津完縣樂陽黃縣沙河安國昌黎唐縣宣化

化故城阜平汝南唐山成安定縣樂亭內沙安邱鉅野威縣南宮

城晉西古城甯郎山准安中村集城黃沙溪渾源石門灤凌源

無錫國宜川昌邑涿縣周村等四十五處▲毒會曾試用成效卓著

戒除者已指不勝數收到各處謝函證明▲前會輔逐日在天津

各報披露每付僅收回藥本大洋一元書本堂爲助拒毒起見

如蒙各省縣鎮拒毒會函購者價目尤格外克己以盡濟世之心

▲外埠函購替代郵費七分 ▲本堂出售此丹已歷十九年功效證明

如將此廣告剪下附郵票二分寄至本堂當即奉上一份

天津西馬路宜講所西面峻芝堂馮家老藥店謹啟

農民和園丁注意

醒獅牌窒素肥料

鷹牌燐酸肥料

南宮城東南祁家莊聚源祥 南宮城東喬村鎮馬老步 威縣城內文華祥 棗強城內恒和益 新河縣田鎮日升恒 青縣興濟鎮萬源德 安平城內乾泰和 鷄澤縣恒濟豐 晉縣永吉泰 晉縣小樵鎮恒益昌 束鹿縣張古莊恒濟長 束鹿辛集鎮義和成 束鹿泗城鎮富餘堂 伍仁橋義信成 鄭家口洪泰 清河大營鎮廣盛和 清河連莊鎮恒興號 武城縣慶號 恩縣舊城鎮文泰和 故城三郎鎮大貞 棗強德茂永 故城德慶隆

天津英租界海大道十號 安利洋行農業部啟

4

立止羊角追瘋丸

按顛狂羊角瘋此症皆因驚憂忿氣痰所得或鬱悶不開思慮過度遂精神恍惚言語錯亂時常笑怒遇有急怒肝火上壯痰熱上擁塞經絡氣血迷於心竅忽然頭暈眼花跌倒不省人事牙關緊閉有口吐涎沫者有作聲者四肢不能動轉有每月犯三四次者日久不治必有性命之憂或服過一別堂多少之藥不見功效速服敝號之藥效無比言之不謬輕者一料重者三料全愈每日晚用白開水送下一驗付每料十二付二元

立愈除根痔漏丸

本堂醫生專科研究痔漏瘡除根藥料善用活血止痛痔化管如水養腎調血化毒之藥此症乃皆因寒火冷熱大腸風潮濕太盛或男女吃鷄酒過多濕氣下現或毒流下行不均濕化門左右起小疙瘩疼痛片烟刺養難忍一半年不好瘀黃水初得肛瘡晝夜疼不止雖求中外醫生服過多藥無效不受多少苦轉有漏科銷售此九治不愈千餘人除根每晚白開水送下一付不得忌口二料全愈七付一十九元餘每年用藥六料五付

立止臟淨淋濁丸

專治片白便紅此係膀胱內有風毒太盛馬口刺疼精陽脹輕者流白水流黃或小便不通尿管腐爛淋中混血刺眼封閉濃淋液膀胱不發熱紅腫刺痛多年不好白濁十淋皆是腎痛水冷寒虧損不足或者內有濕毒熱不淨或風濕未清虛熱太盛數白未愈腎虧弱或者單雙墜寒山中氣或傳婦人不片白便紅赤帶下均可水服之此丸輕者三墜四付重者五六付全愈忌口不悞事每付四角 每料十二付四元

海龍助陽保腎丸

此丸奏效如神經醫批准專治腎水不足虧弱過度色欲交合無力精虧元陽不足老年精衰或幼年夜夢遺精腎虧太弱心血不足操勞過度憂思傷神氣短不眠一精神缺少精陽物不舉而不堅堅而不久見色精冷精薄夜切宵精弱腎虧不舉心而不足此丸一句善流精陽樂一能交合一不足房事不能交合晚服精神見壯鐘能壯陽又能歡樂能種子之愛情此丸長服每盒四角每盒三多進一飲食生精六盒十八付五元

經售處 天津南馬路東大街北口內坐東 春和堂藥店

▲外埠函購加郵費二毛用郵票代價不折不扣寄費先惠 本堂收到當即如數郵寄不悞

輪船進出口表

輪船進口日期 (按舊歷算)

船名	日期
新銘	初四由烟台上海到招商
變州	初七由香港廣東到太古
通州	初十由烟台上海到太古

輪船出口日期

船名	日期
新銘	初四開往烟台上海招商
順天	初六開往烟台上海太古
變州	初九香港廣東開往太古
通州	十一開往烟台上海太古

大阪公司 開船廣告

天津法界碼頭十號 事務處 南局一零三一 二三四·九二二一

碼頭帳房 南局一三零

船票售出處 天津日界宮島街 中日運輸公司 總局二七四三號

北京日本國際觀光局北京分局東局二二八三

●各船各有都無線電之設備 注意凡帶〇(白圈)之船不搭客

△大津紫竹林出帆 開往門司、神戶、大阪

船名	到	開
●長沙丸	十月九日	十月十二日
●武昌丸	十月八日	十月十五日
●河南丸	十月二十日	十月二十三日

爲客人便利起見船上另有中國廚役備做中餐

●開往大連、上海、福州、基隆、高雄、

船名	到	開
●福建丸	十月十三日	十月十六日
●盛京丸	十月廿三日	十月廿六日
●貴洲丸	十一月四日	十一月七日

▲開往橫濱

船名	到	開
●先島丸	十月十八日	十月二十日

▲開往歐美各州南洋濠度、於神戶或大連、轉口 請蒙搭客貨

△大沽出口 ▲開往桑港紐育

△大連出帆(上午十點) ▲開往門司、神戶、大阪、

船名	日期
●亞米利加丸	九月十一日
●香港丸	十月十五日
●哈爾濱丸	十月十八日
●亞米利加丸	十月廿二日

△青島出帆(上午十點) ▲開往門司、宇品、神戶、

船名	日期
●泰山丸	十月十日

日清汽船開船廣告

△天津出帆 ▲開往大連、青島、上海、

船名	到	開
●華山丸	十月十二日	十月十五日
●唐山丸	十月廿一日	十月廿四日

天津代理店 大阪公司 〇電話南一三一 九二一二三四

中華懋業銀行國外匯兌行市單 (十月八日)

	買進	賣出
美金即期匯票	二元一角九分	二元三角三分三厘
英金即期匯票	十一元〇六角四分	十元〇八角

本行中外各大埠均有分行或代理店匯兌較爲便利各項存款放款凡商業銀行各種業務無不完備兼辦儲蓄存款利息特別優厚各界光顧竭誠歡迎如蒙託匯英美國留學費者匯水格外克己以提倡教育

地址天津法界中街 經理室南局九九九 營業室南局九九一零 電話

外國匯兌 (十月八日)

	買入	賣出
▲銀條	二五·八一二五	二五·八二二五
▲現洋	六七·八〇	六八·二〇

▲銀行賣出行情

倫敦電匯	二·八·一二五
倫敦匯票	二·八·一八七五
法國電匯	二二·三〇
美國電匯	六五·
香港電匯	七五
日本電匯	七五·二五
上海電匯	一〇五·九〇

▲銀行買入行情

倫敦四月期買	二·九·八七五
倫敦四月期賣出	二·一〇·二二五
美國四月期買	六八
美國四月期賣出	六八·五
日本卅日期	七二·七五
上海三日期	一〇六·六〇
上海十日期	一〇六·八
上海卅日期	一〇七·一〇

各種公債金銀貨幣行情 (十月八日)

中國銀行股票	六八
交通銀行股票	五五
金城銀行股票	一百
鹽業銀行股票	一三
啓新公司新股票	六十
洋灰公司老股票	八十
中興煤礦股票	一〇五
久大精鹽股票	九五
天津自來水股票	一三五
北京自來水股票	二十
北京大飯店股票	八三
北京電車公司股票	八十
北京電燈公司股票	七十
十二年短期兌換券	二四
十三年定期流通券	二四
秋節支付券	二四
千元光帖	五五
五百光帖	六二五
零光帖	二十
五年公債大票	九三五
七年長期公債大票	八一
九年金融公債大票	九五八
十年六厘公債大票	九〇八
十年七厘公債大票	九零三
九六八厘公債大票	六一七
洋錢	六七九八五五
老頭票	七二八
電匯	六二
輔幣	一二九四
小洋	一一二八
足金	三四八
俄金	一〇九五
美金	一〇八五
英金	一零二
日金	一〇三
標金	三七五七
熱河票	一二
奉大票	三三八四
奉小票	二八二
銅子	三五一

天津北馬路正源號報告電話總局四七一零號

廣興居廣告

本號開設天津五十餘年專釀玫瑰露五加皮史國公各種露酒藥酒等運往歐美南洋港粵申江一帶銷售極蒙各界嘉許並蒙上海天津總商會陳列品展覽會給獎品在案確保醇醪之品質倘蒙賜顧無任歡迎並祈認明本號商標庶不致魚目混珠是爲至禱 雙獅爲記 設在英租界戈登路門牌三十三號 電話南局一五一八

戲目一覽表

新明戲院 日界旭街

今日早演：王芝浴 張九奎 孫若英 劉漢臣 鄭玉華 小玉樓 琴雪芳 — 下河東 別寒窰 九更天 全本苗英

今日晚演：高三奎 鄭玉華 孫若英 琴秋芳 劉漢臣 琴雪芳 — 長板坡 全本 知心女子負心漢

東天仙 特別二區

今日早演：妙銀童 周又宸 趙喜慶 小鴻翠 張喜鈴 小□芬 鮮牡丹 — 四杰村 擊鼓罵曹 汾河灣 甥□關 蘇小小

今日晚演：春寅芳 周又宸 張喜鈴 唐韻笙 小喜翠 春寅芳 鮮牡丹 — 全本 空谷蘭

第一臺 東興大街南口

今日早演：張麟童 小蘭芬 黃玉卿 金秀波 李桂芬 馬小仙 芙容馨 — 今天准演

今日晚演：楊孝崑 花小芬 高鳳樵 蓋三省 芙容馨 張燕庭 李樹安 — 各樣新戲

昇平舞臺 榮業大街

今日早演：張俊臣 馬鳳蘭 劉榮萱 松雪芳 秦鳳雲 陸樹田 劉廣林 — 今天准演

今日晚演：張俊臣 馬鳳蘭 陸樹田 劉榮萱 松雪芳 秦鳳蕃 劉廣林 — 各樣新戲

廣和樓 東興大街

今日早演：小呂布 梁蕊蘭 關子延 楊孝昆 陸文斗 小菊花 李艷樓 — 今天准演

今日晚演：小呂布 梁薄蘭 關子延 楊孝昆 李鴻林 小菊花 李艷樓 — 各樣新戲